(明治四十一年十一月三日第三種郵便物認可)

康德二年四月廿一日 THE TAI TUNG JIH PAO 星期日 第八千二百八十四號 (本埠) (一)

泰東日報

創刊 光緒三十四年十一月三日 明治四十一年十一月三日

發行人 風見章 編輯人 李永譜 印刷人 李福綿
社址 大連市奧町八十五番地
電話 社長室二、四五三四 營業局二、八〇九二 編輯局二、八〇二三 廣告部二、八〇四三

價目
本埠 零售每份五分 每月壹元三角
外埠 每月壹元四角五分 半年八元四角 全年十六元六角 郵費在內
廣告 每行（五號字十三字）一日刊費壹元 指定特別地位加倍 長期另議

中國赤匪勢如破竹 成都竟陷於危急

因川軍毫無戰意連失名城 田頌堯兵變勢將與匪合股

西川糜爛前途將不堪設想矣

【漢口二十日國通電】蔣介石在貴陽爲防備朱毛共匪正在傾注餘力之際，不意四川北部之共匪徐向前部，竟擊退川軍繼續西進，於十三日渡越涪江，占領江油中壩、彰明等處，目下又已進迫鹿頭山脈迤帶之綿陽安樂，對此、四川中央軍乃以第一路鄧錫候軍担任防備，並從事討伐，祇因將士毫無戰意，以致共匪之占領鹿頭山脈，乃已成爲決定的，且該地之至成都、其間一望平原、富豪等均已避難重慶、並無防禦之據點、故人心咸極度不安、成都竟受非常之危險、因是成都外僑及云、

【又電】日前被蔣介石所褫免之四川省第二十軍軍長田頌堯，於數日前竟突然兵變，反叛中央軍，有與共匪合股近迫成都之情勢，因是成都現已全陷於不安之中，由成都至重慶之間，因兵匪橫行，小醜跳梁，以致與重慶水陸之交通，均行杜絕，外僑避難，似屬極其困難，據傳成都內，即將頒布戒嚴令，嚴重檢查，惟風傳共匪一千名，業已潛入城內，所以人心極度不安，該市竟全已陷於孤立矣，茲聞成都李防備司令，對法領事已聲明絕對保護外人生命財產，然該均倘若陷於混亂之時，則外人之避難、殊爲困難觀云、

川湘黔等省匪共鴟張 擬於川北形成共產區

自蔣入貴匪禍竟不能收拾 乃有剿匪轉向防匪養匪說

【上海二十日國通電】四川、貴州、湖南、各省向來爲中央政權實力所不及之特殊地帶，且坦藏古來豐富之資源，對此蔣介石曾極爲注目，最近當軍費不足之時，乃藉口剿匪，而入於貴陽，以是四川貴州兩省乃化成亂騷之巷，致中央軍在各方面之敗軍竟成爲擴大共產軍之勢力，當四月初旬貴陽被朱毛赤匪四萬包圍瀕於危殆之際，蔣介石乃對於再三禁止入貴之西南軍，（廣東廣西）請求援助，極形狼狽，嗣四川省赤匪屢在各地擊退剿匪軍，繼續西進，占領涪江上流地方之江油中壩，彰明等處於十五日，又迫成近，奪取綿陽安縣，故目下成都已陷於危險中，蓋徐匪受某國空運之物質之援助，有擬在四川西北部之松潘，理番，茂州，地區構成「蘇維埃區域」之勢，

至於脅迫貴陽之朱毛赤匪一部，自由修文（貴陽方面）南下後，即攪亂貴陽西南部，進向安順方面，又一部自鎭遠復向湖南，以與殘留於該地方之共匪合股，而謀再建「蘇維埃」區，對此，中央軍並未施以何等之方法，僅取守勢，完全缺乏戰意，地方人民以中央軍並許「剿匪軍」爲「送匪軍」之號，以侮之西南方面之外報，倚與以酷評謂「剿匪轉向防匪，匪防匪而轉向於養匪」云，云、中央軍有鑒於此，最近乃對新聞通信，倍加壓迫，禁止登載不利於中央之報道，故對行漢營所發表之剿匪戰況，似保完全虛報云、

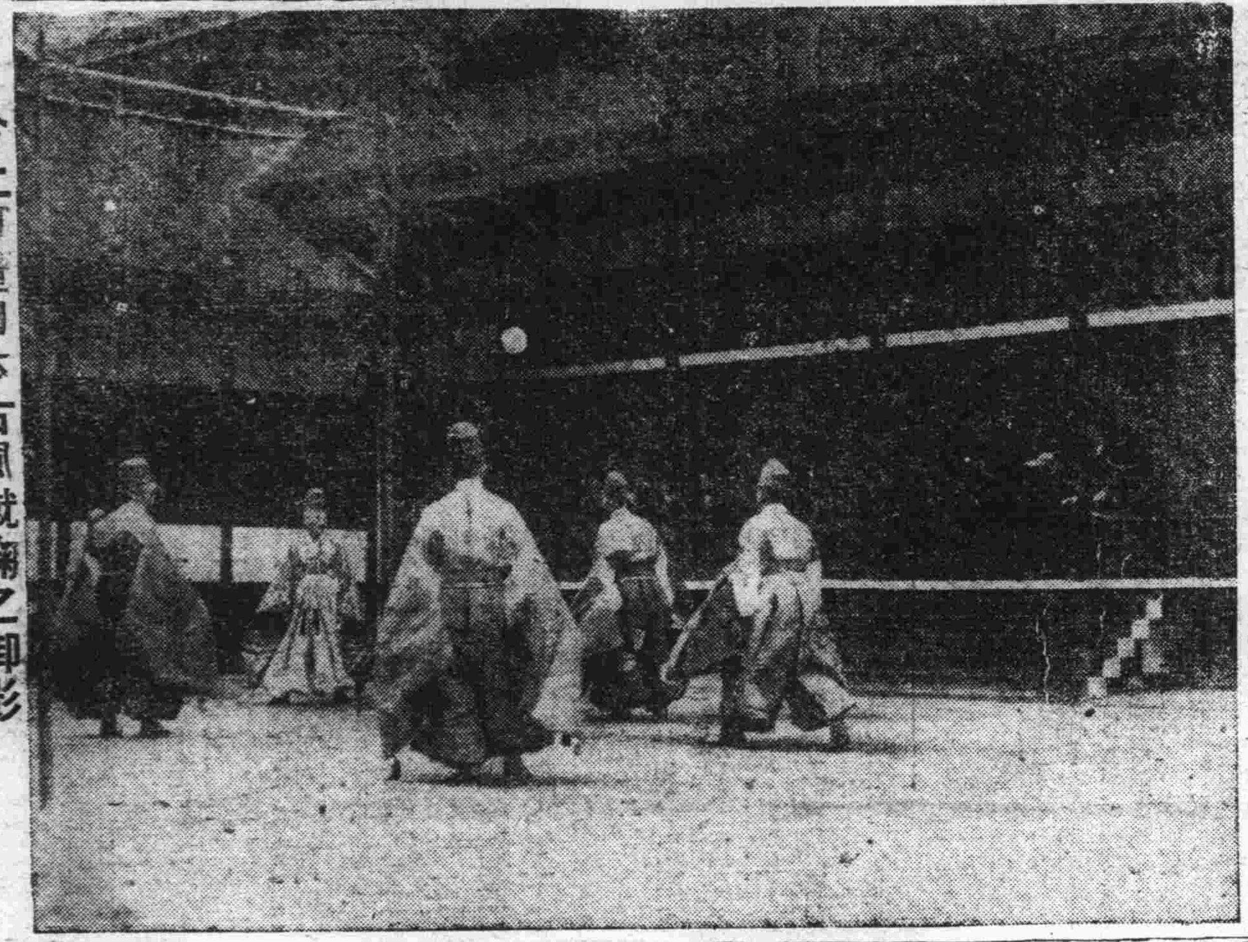

今上御覽日本古風蹴踘之御影

蔣因川黔問題 乃與西南妥協

提出五條件以讓步

【上海二十日國通電】蔣介石氏乘處理川黔問題之勢，於最近半年後五中全會前，擬解決其對西南之關係，當入貴陽之先，雖斷行封鎖西南經濟禁止廣西軍之入貴州，而執以高壓之手段，但對於川黔問題，竟頹踉跌狼狽，故擬嚮與西南妥協，逃出難關，不顧向來之關係及爲中國人所最拘泥之面子等，嗣於十六日對西南提出如左之條件，一、中央與西南繼續固執已見時，實爲中國之最不幸事，故爲使安定中國計關於貴州問題，中央對西南讓步，二、貴州省主席由西南指定之人物充當之，三、貴州省政府委員七名之任命，由廣西指定人物以充之，四、以廣西軍駐貴州軍費，即行支給六十萬元，五、對經濟封鎖西南之命令撤消之，對此西南派雖仍然執以冷靜態度，但蔣介石任命由西南派指定之吳忠信爲貴州主席兼省政府委員，又由自廣東向貴陽移駐後之二個師軍隊之點觀之，可觀察蔣介石對西南之妥協已成立，

鄭總理迎駕還幸

定於二十五日來連

【新京二十日國通電】鄭國務總理爲奉迎皇帝陛下御還幸起見，預定於二十五日乘亞細亞號由新京出發赴大連，下榻於星個浦大和旅館，至廿七日乘御召列車歸京云、

關于御影之尊嚴 民政部頒發訓令

【新京十九日國通電】民政部關于皇帝御影並帝室之蘭花紋章爲尊嚴起見，務使家喩戶曉，以防發生不敬之事，而頒下訓令如左，一、皇帝皇后之御影，除供奉外，一切禁止別用，二、所有御影，一切不准有率不敬之意，三、御影禁止於露店發賣，並不准在不敬之場所懸布，掛或陳列，四、帝室之蘭花紋章，除爲紋章使用之外，一切禁止，五、對于御紋章，不須有不敬之行爲，六、存有紋章者，一切不須在露店發賣頒布，七、嚴重禁止使用御紋章，及使用類似御紋章之紋章，

春日遲遲綠樹陰濃 聖駕本日幸神戶

御乘艦比叡及警衛艦等 昨已抵神恭候準備出發

【神戶二十日國通電】滿洲國皇帝陛下，定二十一日午後二時十五分，於官民歡呼裏，駕抵須磨站，於行宮須磨月見山之武庫離宮，該離宮早已完竣諸般奉迎準備，以待鑾臨，神戶市內，徵象國際港都，於錨山揭揚大滿洲國旗，須磨站前，市電須磨跨線橋上，稅關京都進口等，各裝有大奉迎門，御駕沿途，施以紅白之幃幕，日滿交叉旗，或飾以爛奪目之電燈，二十日午前御召艦比叡，供奉艦叢雲、薄雲、白雲之三驅逐艦，儀禮艦威容堂堂，向神戶廻航，比叡於第四突堤Q及R兩屋之中間岸壁停泊，他艦則於其東側，停泊爲橫陣型，恭待聖駕出發、

【橫須賀十九日國通電】滿洲國皇帝陛下之御召艦比叡，已於今晨九時由橫須賀拔錨開往神戶，爲候皇帝陛下，於二十三日乘該艦，由神戶啓駕，往觀日本三景之一宮島後，即就還幸本國之途，預定二十七日聖駕抵大連云。

我皇陛下昨在奈良巡覽佛殿及博物館

賞鑑日本古代之彫塑藝術 頗驚異五丈餘之偉大佛像

【奈良二十日國通電】訪問古都勝景，在奈良旅館渡夜之我皇帝陛下，於二十日午前十時，天顏麗，由奈良旅館發駕，乘與前日同樣之署式汽車鹵簿，駕臨東大寺大佛殿，於中門前降車，對在門前奉迎之雲井住職，北河原執事長等賜謁，由雲井住持先導入大佛本殿，登殿內須彌壇正面所設之木階，見五丈三尺餘之偉大盧舍那佛像，驚異嘆賞，靜肅禮拜，聽雲井住持之種種說明，在須彌壇上一巡之後，遂由同奉送中，於十時三十分，又乘汽車赴帝室博物館，對於該館北側奉迎之館員賜謁，由山口館長先行，杉帝室博物館總長陪侍，自西側正門入館，有同總長和田前館長大宮同館御用掛等之說明，由林出行走翻譯，對日本彫刻藝術之搖籃期、爛時代而沿革發達、以至天平隨熟之代表的佛像之法輪寺、觀世音菩薩、藥師寺、十一面觀音、東大寺阿修羅像等、順次御覽後、復縱覽第二室貞觀時代之諸作、第三室鎌倉時代、雄渾無比之彫塑、又駕臨該館開館四十周年記念、自十三日起特別展覽中之美術工藝品、特別展覽場、以東京帝室博物館委託之法隆寺獻納品爲中心之繪畫、金工、陶器漆器類、在其中朝熊山影現像、有名之鎌倉時代、虛空藏菩薩像、土佐長隆筆之住吉初諸繪卷、現墨繪之精致松、淡口雲舟之破墨山水、盛唐藝術精粹之法隆寺獻納品海磯鏡等、特別蒙陛下注目、對於日本之偉大的藝術風格、大加鑑賞、於同十一時七分在諸員奉送中還幸在旅館少憩後、於同二時半、復發輦參拜春日神社、由江見宮司之先導、至殿內映昭藪草山之翠黛、在朱塗獅子門拜座捧呈玉串、禮拜畢、復乘汽車於同三時二分至縣公會堂御覽、神鹿衛士之喇叭音馳集數百頭之名物鹿、陛下投以煎餅、於是第同二十五分還幸旅館、二日之日程告終、

康德二年二月份對外貿易概況

輸出入共約九千萬元

【新京廿一日國通電】據財政部所發表之康德二年一月份對外貿易槪況如次，（單位國幣千元）

輸出	四三、四八四
（前年同期）	三四、九八〇
輸入	四六、〇五六
（前年同期）	三六、五九八
計	八九、五四〇
（前年同期）	七一、五七八
入超	二、五七二
（前年同期）	一、六一八
一月以降累計入超	二、〇六五
出超	一、二六〇

至於一月中之重要品輸出入額則如次，

輸出	大豆	一七、四五五
同	豆餅	五、二四七
同	豆油	一、二四三
同	煤	三、八六〇
同	銑鐵	一、〇六九
同	落花生	二、九二三
同	蘇子	一、二七二
同	粟	一、二七三
輸入	素綿布	二、四八七
同	染色綿布	二、七五五
同	綿織系	一、六四五
同	麻袋	一、〇九三
同	毛織物	一、二六九
同	絹織物	一、五一六
同	鐵及鋼	四、四一四
同	機械及工具	一、六九八
同	車輪及船舶	二、二一九
同	小麥粉	四、七二五
同	糖	一、一八六
同	膠皮靴	一、〇三三

聖上軫念窮黎 發帑賑濟日民

皇恩浩蕩惠被鄰邦

【東京廿日國通電】皇帝陛下在日所頒賜之十五萬圓玆經日內務省社會局協議結果，決定將其中七萬五千圓分配於各府縣，以充賑濟貧民之費，藉副皇帝陛下軫念窮黎之至意云、

斯文會主開孔子會

定於三十日開會 孔顏後裔均出席

【東京二十日國通電】定於四月三十日在湯島聖堂所行斯文會主辦之孔子會、孔家代表山東省曲阜明德中學校長孔昭顏潤家代表顏振鴻氏、等均行出席此爲中日關係好轉以來之文化施設云云、

殷同局長廿七日到奉

【奉天二十日國通電】北寧鐵路局長殷同氏爲出席於東京所開之東洋觀光會議，乘廿七日午後四時廿分之直通列車來奉與鐵路總局首腦部會見後，預定同夜乘十一時發列車經安奉線東上云、

駐華有吉公使昨日由滬回國

【上海二十日國通電】有吉公使乘今晨九時發之龍田丸偕同夫人及有野書記官橫川書記生出發矣，預定二十三日頃抵東京後即訪問廣田外相，報告關於中國各地取締排日狀況，及中國朝野之對日感情，借欵關稅及政治等重要問題，並關於日本對中國外交政策亦行重要建議云、

日外相擬任有吉爲初任駐華大使

藉以使之打銷辭意

【東京二十日電】玆據確聞、日駐華有吉公使趁此次歸國之機會、爲開拓發進之途、擬行辭職、惟廣田外相使其打消辭意再行歸任之意向、以若能順應此意、即有以該公使爲初任駐華大使、而斷行昇格駐華公使館之意圖云、

吉林各縣呈請改正行政區域

中央有將照准之勢

【吉林十九日國通電】由康德元年十二月一日起實行改正行政區域之計劃，爲解消從來之地理的政治之不便，以謀治安之確立，已漸示以眞正之價值，故中央政府最近更擬地形交通，徵稅，警備等方面，似於有舉行最合理的的改革政區劃之模樣，故關於該項目下由關係當擬舉行調查各縣之現狀，得到該改革之消息後，則各縣均向吉林省公署請求縣區劃之改正式，及遷移縣城等，開始具體的運動云、

編輯餘墨

△世無常治，亦無久亂，盛極而衰，剝極必復，此固循環不易之理，然而天心厭亂，必由於人心思治，曠觀往史，每當貞元之會，否泰之交，默覘其跡，未之或爽，反之，人不悔禍，必其劫猶未已，蓋天人之際，息息相通，其機至微，其應至速，而人心所向，天必從之，孜子興氏論定天下曰，不嗜殺人者能一之，不嗜殺人者，即悔禍厭戰，天之所必佑者也

△二十年前，世界各國，經營軍備，不遺餘力，鼓吹國民尚武精神，公然教殺，就中尤以德之鐵血主義，俄之侵界政策，爲最積極，殺機一啓，卒至釀成歐洲大戰之慘劇，流血盈野，撐骨如山，結果如火如荼之俄德兩帝室，亦隨天怒人怨而推倒，其興也勃然，其亡也忽然，

△黷武最甚者，受禍亦最烈，戰後，德以罪魁，屈於城下之盟，國際裁判，加以條約限制，咎由自取，非不幸也宜也，俄於喪亂之後，繼以大革命，赤潮白刃，自相仇殺，流亡枕藉，瘡痍滿目，

△作之孽非不幸也亦宜也，萊因河畔之草，血色猶殷，聖彼得堡之民，淚痕宛在，百劫餘生之俄德當局，痛定思痛，宜如何棄怨修好，生聚教養，與民休息，以培元氣，乃國力未復，而野心又熾，德則棄盟背約，再整軍備，且明示與俄不共戴天，俄則伸其赤手，日事第三國際殺人之經營，猶以爲未足，近者李維諾夫在台議席上，痛斥德國，勢同尋釁挑戰，夫丁此國際多故之秋，列強復起軍備熱，再加俄德不惜甘爲二次戎首，瞻望前途，隱憂何極，噫，豈天未欲平治乎，何人心之不悔禍也，（仙）

三菱電動機

特許密封軸瓦
添一回油可使用一年

品質優秀 在庫豐富
價格低廉

大連市丹後町二十五番地
特約店 中村鐵工所營業所
電話(二)六〇一一 (二)七九八一番

三菱電機株式會社製品
一手販賣
三菱商事株式會社大連支店

福生祥製材廠廣告

敬啓者本號今在安東省東坎子鎭安橋東開設製材木廠專製建築材料各種箱板枕木電杆無不齊備貨品精良價值公道批發零售不悞主顧並兼代割各樣手工凡木廠木舖及建築者自備原料不拘多少遂意接洽出貨迅速工價低廉指期交貨決不有誤本廠爲出入木材便利起見特將廠址設在大沙河沿一切原料俱隨河水放進若裝火車又與沙河鎭車站靠近出入交通俱稱便利至極對於接洽交易敝廠及總號兩處皆可如蒙賜顧無任歡迎恐未週知特此聲明

安東興東前街東坎子 福生祥船行代理店附設製材廠 仝啓
總號 工廠 電話 五六六 八〇 號

榮利唱片 JUNG-LI
大連特約店

店名	地址	電話
德泰百貨店	奧町	電二、四一八八
遠大百貨店	浪速町二丁目	電二、一六五五
德生義百貨店	千代田通	電二、五八七五
西華英	西崗街	
公合昌	西崗子	電三、三三八九
玉成百貨店	沙河口元町	電四、九九二七
惠豐號百貨店	王陽街	電四、九三五二
德生義支店	近江町	

榮利唱機公司總代理
榮商會
大連伊勢町角 電二、八三九〇

中華棧新社
旅客福星
大連常盤町三三七・四一・番地
自蓋新式洋灰鐵筋三層樓房
新社電話長 2'7971
大連樓上電 2'2646
樓下 2'4200
奧町棧櫃話 2'5744

大屋寬濶各屋皆有自來水熱水洗臉盆站櫃電大房躺椅銅錦被室鈴西式大磁床浴自由客便便分盆沐取坐來水木自器文不水信封大便器用來紙夏則甬俱全冬客自信氣應周風扇倍極完善暖用報酬到價廉便利報關上稅皆代爲辦理

分號	電話
營口中華棧	電話八四九
長春義昌公司	長電話二七八
哈濱中華棧 道裏	電話四三五八
道外運輸部	電話二一三一
棧櫃	電話二七〇二
青島中華棧 棧櫃	電話一四五九
東棧	電話一〇一八
錢莊	電話九九四

大連市奧町中華棧 主人 張佩瑜謹啓

德對各國之包圍策
將發表重大聲明
認理事會之行動過於輕率
希總統在別莊會議之結果

【伯林二十日國通電】在南德山莊對各國包圍德國策而熟思對策之希特拉總統、十八日召集軍縮使節杜洛普氏、外相諾萊特氏以下外務省各首腦者於別莊、協議結果、

一、凡爾賽條約之軍事條項、其自身以列國軍縮誠意爲前提、國際條約須有其本質、德國政府之受諾亦具此種意義、決非具有偏務强制之物也、

一、國聯理事會之對德決議案、乃係僅表明紛爭當事者一方面之主張者、故由此所產生之凡有對德手段、皆無何等客觀性、

一、國聯理事會諸國之出此種輕率的行動、不但爲阻害德國之復歸日內瓦、且重大阻害德國參加他種之國際協力

等之强硬趣旨、決定發表重大的聲明、該聲明爲希特拉總統之宣言歟、抑取政府聲明書之形式歟、現下尚爲決定、若採取總統宣言之形式時、均於二十日希特拉總統誕生日發表、此不僅爲對外宣言、即對全德國國民、亦必作名譽與重大時局而喚起壯烈的注意、

中美航空聯絡計畫
日本當局極表遺憾

【東京二十日國通電】汎美航空會社、所企圖之橫斷太平洋進行中美航空連絡、其第一着手之舊金山、海威夷間聯絡航空飛行、現已完全成功、此於美國極東航空方針、已可確立爲一大礎石、各方面對此殊爲注目、十七日美國克利將西言門達報紙云、此次新設太平洋航空路、汎美航空會社而未與日本請求何等諒解者、頗爲遺憾等語、並加批評云、連繫海威夷、密都威、瓦甚島、關島、馬尼剌一連之航空路、一路聯絡於廣東、一方橫越日本南海而不與日本有何關聯之意圖等語、日本外務當局、關於本年二月美國海軍當局、對瓦甚島當局依汎美航空會社之申請、而正式許可建設飛機着陸場之當時、則有如左之見解、

汎美航空會社之橫斷太平洋而進行中美航空聯絡、日本極應嚴正的注意、即於華盛頓條約爲既定之防備制限區域之瓦甚島上、新設汎美航空會社之飛行場者、瓦甚島既爲美國領土具該飛行場又爲民間會社並無何等軍事的意味、若從美國之意見、日本側無加批評之必要、計畫中美聯絡之汎美航空會社、最近關於日美飛行聯絡、毫未融及、徵諸迄現在之事實、鑑及日美交通之現狀、實出乎意料之外、舊金山、海威夷、密都威、瓦甚、關島、馬尼剌、珠貫之航空路、其路經近於日本南海且橫斷日本南洋委任統治領、既有此種關係、而不希望與日本作何等折衝者、其心意何在、實令人苦於索解、此於以太平洋爲交通中心之日美關係不能不表示遺憾云云、

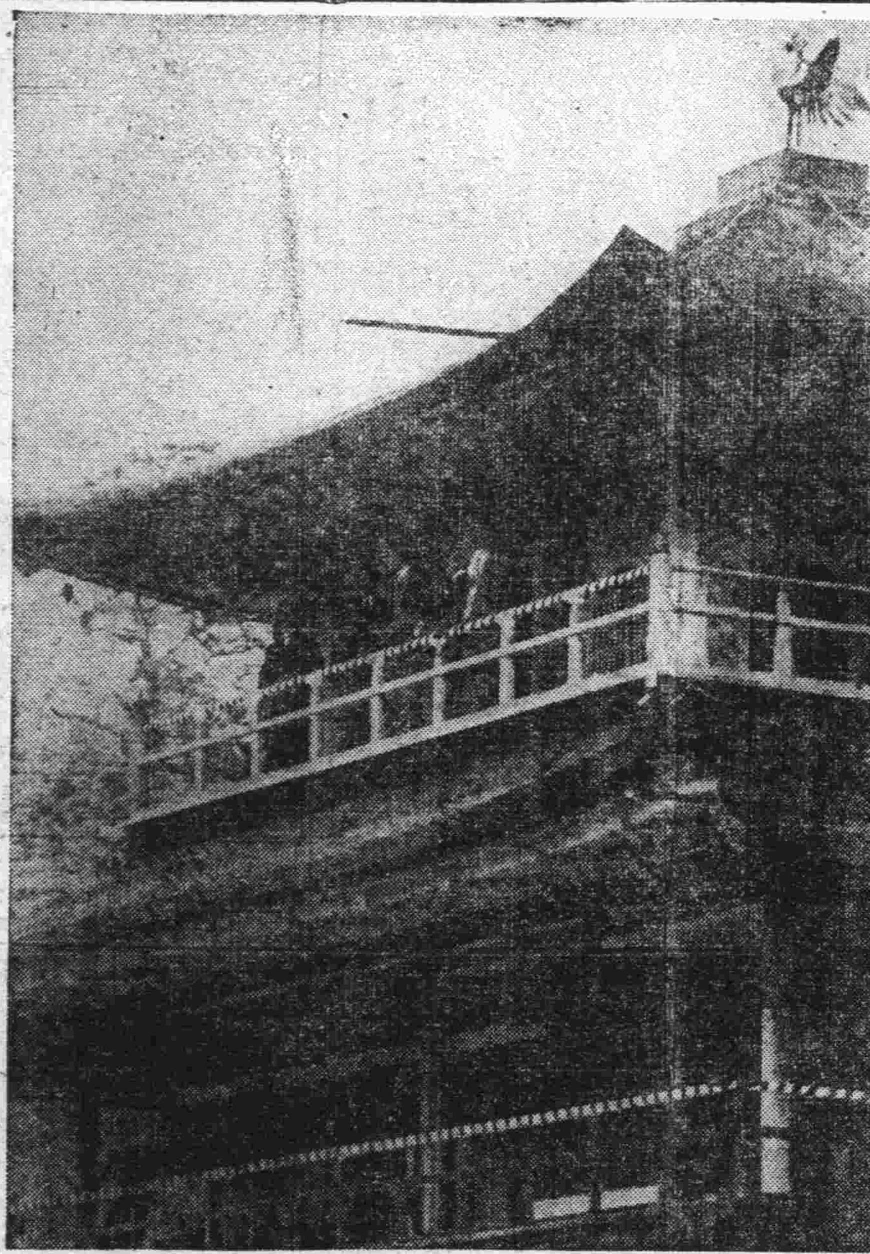

◇……今上金閣寺登臨之御影……◇

第二日主任會議
討議國內關係事項

【新京十九日國通電】外交部所屬、關主任者會議之第二日、由十九日午前九時、在外交部會議室開會、由全員出席之下、繼續第一日討議國內關係事項如左、

一、關於辦理無國籍之人民、
一、關於辦理在滿洲國之外國領事、
一、關於檢查通過外國人之問題、
並討議關於其他之事項、至午後五時始閉會云、

讓渡土地
必須登記

【奉天十九日國通訊】奉天市政公署附設商埠局地畝科、於十六日關於土地所有權之讓渡、已發出佈告、要謂依此從來習慣、在商埠地之住民讓移土地所有權時、並不向該局登記變更所有權、即以原地券而讓渡之、但此因於土地整理之行政上、發生非常困難、故今後讓渡移轉土地所有權時、必向該局登記、同時交換新券、但由讓受人徵收地券價格之百分之五爲手數料金云、

(四)未在現主、

蘇大使訪日外相
說明歐洲情勢
與法蘇協定之內容

【東京十九日國通電】駐日蘇聯大使、尤烈諾夫氏、十九日午後三時半許、赴外務省訪晤廣田外相爲調查蘇聯買北鐵代價之物資謀帶同書記官約歷七日間最近赴關西地方旅行、並關於大阪、神戶各古屋之旅程及調查要項、與外相作種種懇談後對蘇聯所觀測之最近歐洲一般情勢與法蘇協定之內容亦有詳細的說明、

法蘇協約
非公式簽字
竟告流產
因互助條項主張
雙方未見到一致

【巴黎十九日國通電】法蘇兩國政府間之相互援助條約案、預料十九日經法國政府閣議承認後、即將於同日行非公式簽字、但至最後一段、關於相互援助條項、意見未見一致、非公式簽字終流產、而非公式流產之事、據確聞、蘇聯側代表主張相互援助條項、自動的發動、而法國政府、徵諸斯特萊薩會議以後國際情形之變化、對此則表示難色、於是因而流產云、

土地局召開全國
土地科長會議
以適應地方之情勢
而刷新土地之行政

【奉天二十日國通電】以農業立國之滿洲國土地行政、久在民政部銳意研究中、但以地方情勢之不同、故於下月六日、在新京土地局、開第一次全滿土地科長會議、以適應地方情勢爲基礎、決定根本方針之後、即將確立土地行政、此後可依土地總臺帳爲根據、而掃除以前所有權之不安、爲土地行政上、一大刷新、該會議之協議案要項如左、

(一)現行土地之改正、一、地券、二、登記、三、土地總帳、四、稅契、五、典押、六、商租永租、七、地券實契典契執照等之發給手續、

(二)關於土地事務辦理機關縣村長設置案、

(三)省制改革後之土地行政、

蒙綏境界稅收問題
糾紛有擴大勢
宋哲元不滿中央解決案
華北政局或有重大變化

【奉天二十日國通電】爲唯一財源之鴉片問題而惹起糾紛抗爭中之綏遠省政府、與內蒙自治政府之稅收分配事件、相持不下、久成僵局、而中央之解決案、完全不利、因之宋哲元爲求打開策、於十七日以乘用車四輛、載重車六輛分乘護兵、率同宣撫委員、蕭振瀛、張參謀長、赴百靈廟親與自治政府各委員、俾有種種折衝懇談、及宋還張家口後、自治政府以服從中央之解決案爲理由、視綏遠省西北部尚未設縣之地方、爲蒙古地帶、主張綏遠省完全無徵稅之權利、於是新的糾紛、波折漸將擴大、握有實力之宋哲元、今後之態度、動向如何、或與華北局面有重大之變化、亦未可知、

滿日冰球戰
結局無勝負

【京都十九日國通電】日滿交驩競技第三日、滿洲國對立命館大學冰球戰、於十八日午後七時半在京都冰場舉行、結果六對六、無勝負、得點如左、

滿洲國　三—三　二—一　一—二　立命館

實業補習學校
將予廢止

【東京十九日國通電】本日之閣議關於關東州及南滿鐵道附屬地之青年學校案及改正關東州公立學校官制案、均已決定矣、該青年學校令、即依現地之實情、變更授業課目之一部、故實業補習學校、將與日本內地同樣廢止云、

羅馬會談前擬開
多腦預備會議
邀請德國亦加入
小協商國之主張

【日內瓦十九日國通電】捷克代辦十九日發表、小協商諸國、擬在羅馬會談前、加入德國代表、先開多腦預備會議、關此其言明如次、小協商諸國、擬于五月末在羅馬應開之多腦會議前、先邀請德國開預備會談、該會談之目的乃在作成可視爲羅馬本會議基礎之試題草案、但現在奧大利匈牙利、保加利亞、諸國之再軍備、以在多腦會議、安全保障協定、殊有重要性、故始決定云、

日銀行企業團
來滿洲視察
經濟金融狀況
應滿鐵及中銀邀請

【新京二十日國通電】關于滿洲國建設事業等、各種事業對滿洲國作融資之根幹日本銀行企業團、此次滿鐵以及滿洲中銀之招待、擬視察最近之滿洲經濟金融狀況、而三井之菊木爲代表一行之企業團、各銀行信託會社共十八名、日程於四月二十九日、由東京出發、四月三十日由神戶乘吉林丸渡滿、五月三日抵大連、視察旅大後、同六日乘亞細亞赴大石橋、再北行赴鞍山湯崗子、奉天、撫順、九日抵新京、

日飛行家
開拓航空路

【東京二十日國通電】擬由倫敦南方開拓航空路、飛往東京之日本民間飛行家阿野勝太郎氏、昨年八月渡德、預定單身由倫敦出發、期於五月上旬經巴黎羅馬巴格達新嘉坡、再由中國本土經由台灣、更由福岡而入東京云、

—日曆—
◎四月二十一日星期日(舊曆三月十九日)

—氣候—
◎西風(陰)後晴、風勢漸弱
◎各地溫度(二十日上午十一時)

大連	一八度
旅順	二〇度
營口	一三度
奉天	一五度
新京	一四度

—無線電—
午前六時十五分　無線電体操
午前十時十分　兒童時間(自奉天)奉天工學救濟院唱歌　指揮及鋼琴吳曜光
一、滿洲國々歌　高一級女子六名　二、夕陽無限好　陳秀雲　三、鶯燕讚　劉鳳蘭　四、蝶蝶媗春　魏俊英　五、桃李迎春　張玉蘭　六、燕雙飛　孫文秀　七、姊弟遊春　項桂芝　八、日本國歌(日語)
午後二時五十分　經濟市況(自東京)
午後八時三十一分　隨唱片之滿洲演藝
一、音樂A新花三六B快六板　雅樂社　二、皮黃劇黃金臺　譚鑫培　三、八角鼓金山寺　常樹田　四、太平歌詞A百家姓　吉評三B繞口令　五、皮黃劇太行山　金少山　林樹森

確保奧國獨立
可防奧德合作
意首相之强硬主張

【羅馬十九日國通電】莫索里尼意大利首相確闢於十九日謁見奧地利亞副總理彼爾希氏關於哈白斯堡家復辟及奧之再軍備多腦沿岸諸國會議等問題、行重要懇談、並開因對德關係惡化之時、則意大利政府援助哈白斯堡之意向次第强硬、故意大利側以確保奧地利亞之恒久的獨立則爲唯一之手段、再依此可以防止奧德兩國之合作、並於德國北部可防止與意大利國境有接觸之危險、實爲最良之方法云、

寧粵合作
今又展開

【南京通訊】本年二月自法國歸來之國民黨元老李石曾氏、旋爲寧粵合作奔走、但蔣介石氏對四川、貴州工作前、電召李石曾、張靜江、吳稚暉三元老至重慶、協議今後國內統一政策、李氏於商議完後、與於十一日乘飛機返南京、聞目下在貴陽督戰中之蔣介石氏、即將赴粵、姑不問眞假、貴州省內之統一、中央勢力進出、當爲對西南工作之前提、蔣氏依如從來和戰兼施、以對西南、李石曾氏定於十五日南下、會見胡漢民及西南軍政要人、商南北協力合作問題、西南方面爲迎接李氏、已派蕭佛成氏自粵赴滬港、李氏之南下爲隨蔣氏之貴州工作而進行之中央對西南政策、一時消沈之寧粵合作問題、今又展開於中國政局之面前、

寧府財部決取締
資本不充實銀行
未註册者拒入公會
監督各行辦理儲蓄

【南京十九日電】財部對資本不充實銀行、決予取締、令各行對未呈准註册之銀行、拒入銀行公會、各行辦理儲蓄、除全繳保証金外、實行嚴密監督、

中國嚴懲貪墨
閩南一貪污人員
奉命竟處以死刑

【厦門十九日電】第九師補充團政訓々練員朱邦達、因漏口丁陳械門案勒賄賂六千七百元未遂、又在滬溪勒欵得五百八十元、扣押訊明屬實、呈報蔣委員長、奉命正法、十三日在泉州槍決、

麒麟牌啤酒

最久之歷史
最新之設備
最上之品質

清涼飲料　麒麟檸檬水
麒麟斯達奧德(强性啤酒)

麒麟麥酒株式會社

醫學博士森田資孝先生推贊頭痛聖葯

腦欣如遇頭腦疼痛非常難忍時、頭目眩暈神智昏迷時、或讀書過度精神疲倦時、及惡醉宿酒未醒時、倘速服腦欣可立見奇切、其効若響、服後三分鐘、頓覺頭目快爽神智清新、若痛盡忘、有如夜月秋遊、能有心曠神怡之妙、此偉積確爲本劑獨具之特長且雖連續服用、對於腦神經或心臟胃腸等、決無副作用、亦無惡影響、

帽子牌　商標

腦欣

主治
○偏正頭痛○頭重神昏○頭目朦朧○腦筋疲勞○精神鬱悒○面神經痛○宿酒惡醉○暈船暈車

□腦欣○除粉末藥外尚有錠菜○一並發售可隨意購用○
□近坊間有牟利之徒偽冒本劑騙人幸希注意認明帽牌商標庶不致誤

各地有名藥房均有代售

定價　二十錢　五十錢　一圓

大日本名古屋市東區京町
荒川長太郎合名會社謹製
新京永樂町三丁目
滿洲國總批發　新京葯品株式會社

瀋陽電影院

廿一日起演

聯華影業公司大偉鉅片！

良宵

吃人的禮教吞噬了多少生命、貞節的牌坊抑壓了多少靈魂！「良宵」爲普天下可憐的女子發出深切同情的呼聲！

▲眉梢心頭、舊恨新愁、婦女界多少隱痛、盡被本片道破！
▲愛情婚姻、習俗風教、舊時代多少悲劇、盡在本片說出！

神秘女明星　談瑛　的新傑作！

歇業聲明

敬啓者敝號於監部通七十一番地開設數年於玆頗蒙各界關照近因東影不欲前進於三月十五日將敝號所存鋪墊貨物如數出兌與利成和所有外欠賬目均歸利成和一面照管嗣後生意盈虧等事與敝號毫無干涉合行登報聲明

敝號　利盛和經理呂開先啓

地照遺失聲明作廢

敬啓者敝人等有大照四張一、李宰年領名辰原字二二四號計地二百四十畝二、李俊堂領名辰原字二二五號計地二百四十畝三、李賢堂領名辰原字二二七號計地一百二十畝四、李芝棟領名辰原字二二六號計地二百四十畝以上均坐落彰武縣布敦花李四窩堡於事變時因避匪遺失除赴縣公署聲明補發外此照無論落於何人之手概作廢紙特此登明

彰武縣布敦花李四窩堡　李仲三謹啓

謹特啓事

逕啓者緣以敝號貨欵皆以芝罘爲相當銀根以中國交通大洋票爲適宜今春所代辦之客事概數已達五千元左右凡屬與敝號有匯兌事件者俱以交通大洋票爲本位除自本日登報聲明外庶可週知此啓

旅順　三合魚店主人啓

丟失名章作廢

啓者鄙人有銅方八分字戳一顆係(張鑫山印)月前丟失遍找無着嗣後無論何項字據蓋此章者概作無效特此聲明

康平商務會副會長　張鑫山啓

日本商界 奉迎聖駕 紀念廣告 國通介紹

頂上 花露水香皂 花露精香皂

久享盛名 暢銷全球

本品係質料上選、化學精製香氣濃雅、起泡如雲、袪垢衛生、潤膚美化、用後皂面絕不虛化、經濟耐用、洵爲最高級優良品也

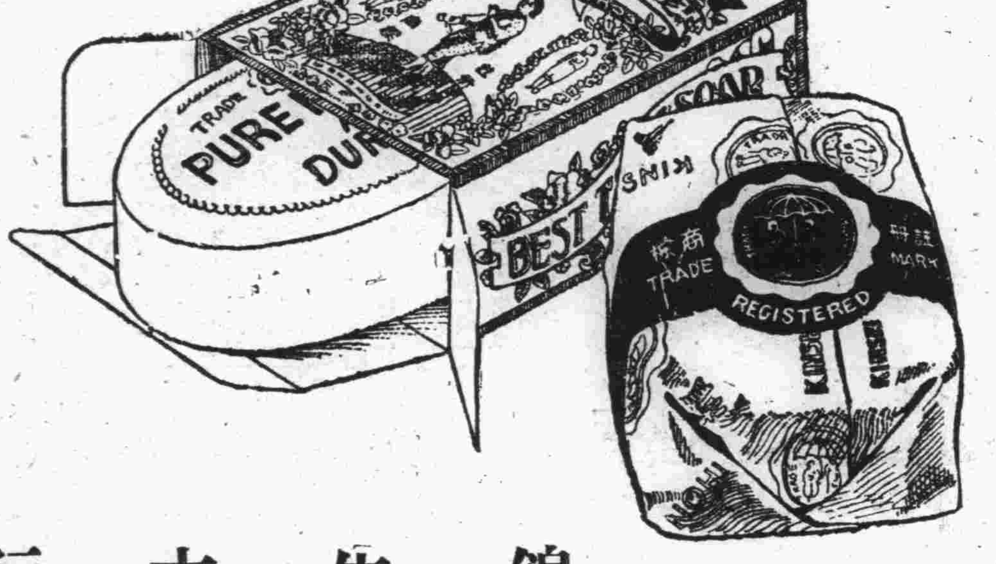

錦生本行
吉田實石鹼株式會社
大阪市東淀川區國次町

日本海上股份有限公司

營業種類

海上保險
火災保險
運送保險
傷害保險
汽車保險

日本海上、對於訂立契約之手續極爲簡便、若以電話或明信片、通知就近特派員或代理店、接到貴處通知、不拘保險金額之多寡、店員立即前往接談、以簡單方法辦理之

總公司 大阪市西區江戶堀上通一丁目

滿洲國特派員辦事處

新京 祝町二丁目二二番地 電話長四八九七番
奉天 木曾町一二番地 電話長三一六四番
大連 彌生町四六番地 電話長四八七七番
哈爾賓 道裡田地街六番地睦商會內 電話六〇三一番

◉滿洲國各處均有代理店

蠅！傳染病之媒介！

須用「客貿易」的蒼蠅紙全滅之
本品係十餘年研究所得之斯界最高級品
壓倒的好評、驚人之暢銷、蒼蠅紙、祇有「客貿易」耳

客貿易 蒼蠅紙

品質最高價格最底
推薦國産

專賣特許
經濟可再用

吸着飛蠅的帶狀捕蠅紙、以「客貿易」的帶蒼蠅紙爲世界第一

客貿易帶蒼蠅紙

十個一套 美麗盒裝

越年保証有効

蚊、蠅、蚤、虱、毛虱、臭虫、油虫、蟻、八脚子、鳥虱及其他毒害虫、用本器一噴、立即全滅

強力殺蟲液 客貿易 激烈滅止

芳香無比 人畜無害

奉贈樣品

說明書 函索即寄

日用雜貨傢具 漆器批發店

大阪市東區博労町
株式會社 (は) 大谷商店
電船場 一九八番 一九九番 一四二七番

立達牌唱機

商標註冊
滿洲國 日本國

留聲器、唱片盒
唱針界之最老牌、
最高權威品

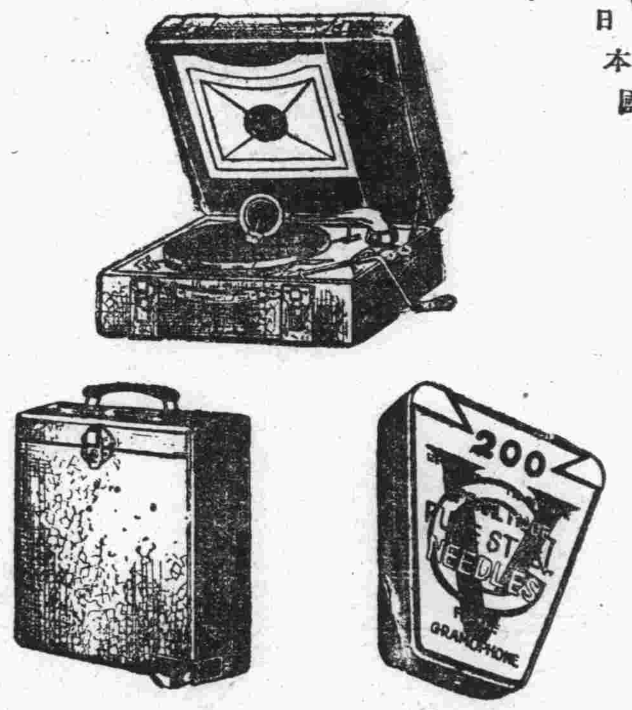

▲全滿著名唱器樂器店皆有出售

立達牌留聲器
老雅爾唱片盒
貝比(小唱片)盒
籠易得盒
VC唱針
及其他新類唱片盒

自造批發

合資會社 林弘治商店
大阪市西區北堀江御池通一丁目六
電話 新町二四三〇番
振替 大阪八四八三七番

日本同業界之鼻祖

虎頭牌靴子油

質優 價廉

優秀的品質 乃技術上不斷 研究的厚賚
至廉的價格 乃大量生産効率 增高之厚賚

使用法
紳士鞋宜用罐裝者
學生鞋宜用瓶裝者
另有用法簡便萬人歡迎之錫管裝

製造所 臼田工業部
大阪市港區市岡元町三丁目

各地新聞

所長更替

【萬家嶺】本驛警察分駐所所長辛鏡波。奉令調委高子房。遺缺由警務局派委袁國章接充。查袁君少年英俊。精明幹練。今膺斯職。不難為地方造福云。

自北鐵接收國有後 各種事業之進展
不足一月間路局收支狀況

【哈爾濱】鐵路局。自接收北鐵後。其營業收入。及支出事項。記者昨往訪詢。據關係方面某副科長談稱。本局自成立迄今。因施行國鐵新運則。且客車票價。較前減低。因之貨運劇增。旅客擁擠。收入項下。較當北鐵時代。增加逾多雖特產物方面之。特殊運費取消。施行普通運率。但特產物僅佔貨運一小部份。尤其本局以此次哈市油坊業。及製粉業。均因運費增加。而停止營業。現已將油坊火磨等業。停業狀況。及應減若干運費。全部各問題。調查完竣。並已備具請求減運呈文。經局長簽字後。即行呈請奉天鐵道總局核示。將來運費減低如能實現。鐵路運輸收入。則當增加。預料在此月終。一切收入支出。即可正式公佈云云。

土地調查竣事

特區地畝管理局。為張家灣。滿洲里。綏芬河等處五分局。所轄之地畝。實行清理改善計。曾於數月前組織五調查班。分赴各該分局。實行調查。現已查完竣。各調查班已於前數日返哈。地畝局長。聽取各調查班之報告後。當又分令各分局。切實々行整理地畝。該五調查班。於各縣地畝調查完了歸來後。局方以本埠之地畝調查。須急速實行。因此已令各調查人員。於昨（十六）日起。對本埠所屬各地畝。開始調查。並限於最近期間竣事。因該局實行地畝之整理。外間紛傳該局以前所屬之地照將行取消另發照。新照。並變更年限。該局負責者。為闡明眞相計。昨日（十六）日對記者談稱。本局所發地照之年限。有三十年者。有二十年者不等在民十二年十七年發出之地照其限期多為三十年。民十八年所屬之地照。多為二十年。本局今對以往所限定之年限。依然認為有效。決無輕於變更之事。外間所傳全屬子虛云。

起用二批俄員

哈爾濱鐵路當局。前於接收北鐵之當時。曾擬用退職之白俄路員。分發沿線各站服務。茲據確實消息。最近於本月內將再起用前白系俄人路員若干名。分發各線担任掛車職務。配置於哈爾濱車站及其他各處。已分發京濱濱洲。濱綏各線服務。又哈爾濱中央總工廠。亦決定採用白俄路員。多名。就中有上級技術員。普通技術員。事務員。一般工人等。連同各站掛車路工計算。共約△△△名。以後預定再將陸續採用白俄員工人數約在△△△名以下之數云。

航聯建造飛船

哈爾濱航業聯合局。為便利松花江沿線旅客往復安全起見。於本年度呈准航政局。擬造飛船兩支。飛航松花江面。聞航聯局方局。對飛船之建造技師。業已聘請來哈。各種機件。亦均運到。現已開始工作云。

于芷山司令官 檢閱教導隊
張軍部大臣公畢北返

【奉天】第一軍管區于司令官。近藤於該軍區本部。已檢閱完了。對於陸軍教導隊。為軍隊教育機關。已有檢閱之必要。以資改善。而期軍人素質向上邁進。昨十八日已命令該隊準備一切。茲將檢閱計劃行事列左。

一、日期。四月廿四日

二、檢閱官及隨員。（一）于司令官（二）滿良少將（三）各處處長（四）各處隨員各一（參謀處二）

三、檢閱課目時間要項

二十四日午前十時閱兵。檢查服裝馬裝。按軍裝（除彈藥外並携帶口糧）佩帶記章勳章。午後零時卅分。狀況報告。書面報告預呈本部參謀處。檢閱之口頭報告。由該隊長報告了。午後一時。出類檢查。閱於軍風紀。警備。宣傳。情報。預本呈部軍官處。檢閱之前一日。提回備檢。其他依參謀處訓令行之。一時十分。學科試問。人馬。兵器。衛生檢查各項。同時施行之。零時卅分。對士兵之精神教育。騎兵團長施行之。一時卅分。陣中勤務。步兵連長施行之。連戰鬥教練。連長施行之。園城戰術。步兵上尉以上。步兵團長統裁之。

據第一軍管區司令部消息。張軍政部大臣。為檢閱各地駐在軍隊起見。訂於本月卅日午後一時卅分來奉。照規定次序逐一檢閱。至返京日期。聞預定於五月七日午後一時五十二分。搭乘亞細亞號列車北返云。

警廳飭屬調查 飲食營

【奉天】瀋陽警察廳。近查市內之飲食店。及肉菜商等營業。為數甚夥。而對衛生上之一切設施。多有混雜。忽畧不鑒之勢。倘不加以取締。影響於社會之衛生。人民之健康。實非淺鮮。當此疫菌蠕動。蠅虫飛騰之時。務宜力求澈底。以防未然。仰通令各署長。於令到之日起。對於管內各飲食營業。及肉菜之販賣。務須隨時派員檢查。嚴重取締。本諸衛生保健之旨意。勿忽為要。茲將檢查注意事項列左。

檢查時應注意事項

一、衛生上之設備是否完善。（如紗窗紗門設備之有無以及髒水之處置等）

二、飲食物及飲食器俱之潔否

三、接客人之手指務須剪短。

四、接客業者之團裙須用白色

五、內類蔬菜等有無腐朽異味並時常洗曬。

六、厨房物品之陳設是否相宜

七、屋內有無堆積穢物（菓皮菜葉等類）

八、厠所是否清潔有無石灰等

「注意」按照以上八條詳細檢查切實指導倘有一再指示玩不遜辦者應即依照章程處理也

鹽原處長來奉

【奉天】新京國務院總務廳鹽原人事處長。於本月十八日午後二時卅分來奉。當日在省署會議室內。招集事務官以上人員訓話。同日午後二時。省當局在湖山飯莊設宴。由竹內總務廳長。及三谷警務廳長二氏。出席招待。藉資連歡云。

縣長視察二區

【奉天】瀋陽縣長尹永楨氏前為巡視村政。考核民情計。曾率所屬視查境內各區。迭誌前報。現該縣長復於本月十九日午前九時。偕同各科局長。赴二區祝家屯視查。仍定於當日晚間返省云。

併村案 省令照准

【黑山】本邑縣公署。為減輕人民負担。并整頓村政起見。曾擬將全縣一百十三村。歸併四十四村。業將計畫等項。呈請省署核准在案。刻已奉令指令照准。故日前派內務局行政股長周奎章。分往各區視察村界。聞該員查畢回署後。諒能實行云。

紡紗廠紅利 縣署派員發放

【黑山】縣公署准奉天紡紗廠函開。略謂本年第十二期紅利。每股東應得國幣六元五角。貴縣應攤紅利四百十元零五角。相應檢同紅利。請煩發放見覆等因。縣准函後。即派實業科員張耀庭。持款前往新立屯按名發放矣。

縣署籌備植樹

【黑山】縣公署刻奉省令略開。本月二十一日。為穀雨植樹節。仰即援例屆期舉行植樹。以資提倡。并備具圖影具報。縣署奉令後。即飭內務局實業股籌備一切。屆期舉行云。又黑山縣公署。為實行綠化。提倡植樹起見。特派內務局苗圃主任高文韜。帶同工人。在本城內。各商戶門首。洋溝兩側。栽植樹苗多株將來得活。則城內風景之點綴必美觀云。

蜜蜂站護路軍防所 股匪襲入
拐去兵士十四人槍支廿三

【帽兒山】距帽兒山東南十八里蜜蜂站。護路軍防所。（駐十六旅二十二團二營六連一排）於昨九日午前零分。突有匪賊明山股襲入。裹去中尉連附李永滋。以下士兵郭永志董子珍等十四名。大蓋槍二十二支。金鈎槍一支。子彈二千餘粒。駐屯帽站劉營長聞訊。即帶同部隊追擊云。又訊。蜜蜂站護路軍李連附部隊。被匪裹出。連日匪警頻傳。人心慌恐。該站站長乃分電各關係機關。請求兵保護。一面坡警分段。於十二日派來滿人巡察二員。警士十名。日人警士二名。通譯一名。在蜜站設分駐所。保衛車站安寧云。

本溪煤鐵公司 映演電影
慰安職員家族

【本溪】煤鐵公司為慰安公司職員家族起見。擬定本月二十一日。假辛酉俱樂部。演映電影。聞是日下午六時半開演。想屆時必有一番熱鬧云。

匪徒胆大惡極 市內粮棧被搶
警廳得報竭力搜捕

【安東】市內縣前街。鴻玉福粮棧。於十六日晚七時許。突去匪徒三人。進門後聲言買米二斗。繼即掏出手槍。大肆威嚇。適該號司賬正在後屋用飯。只少財東王連瑞在前櫃。被匪飽以耳光。因時間稍長。該匪等做賊胆虛。恐警廳人員赶到。當將賬桌抽屜匣內零碎國幣百餘元搶去。該匪徒三人出門徐步逃走。警廳聞訊。以該匪徒胆大惡極。竟敢潛入市內行搶。當即大張警網。竭力搜捕。以維護市面治安云。

警備歡迎 靖安凱旋軍

【奉天】靖安軍藤井司令官前率所部。駐在東邊道一帶指揮討伐。刻因匪氛逐漸肅清。故最近訂期凱旋返省。前該軍一部。於日前抵省已誌報端。至該軍司令部全体。擬於本月廿五日午前九時卅分到奉。刻下本埠官民各界。正籌備歡迎中云。

一日兩起火警

【奉天】電車路回回營子警察所管界。寺西胡同門牌四號。住戶李東升院內。有正瓦房六間。於本月十八日午後一時二十分。因屋內電線走火。致由住屋東頭第三間起火。幸消防隊赶奔迅速到場時。極積撲救。僅燒閻壁紙棚等。將火救熄。損失約在十餘元云。又凱大西邊門外。市場分所界內。關東軍土木建築工場。內有席棚一所。於本月十八日午後十一時。不知何故突然起火。當時因火高物燥。撲救不及。致席棚一所。付之一炬。損失約在二十元。僅未殃及其他云。

日滿教化聯合會 行將組織成立
傳人類大道謀人心救濟

【本溪】新市街桃月町管內大德寺住持僧日人神仙英。自來溪二十餘載。對於地方官紳商民。感情異常融洽。為謀日滿宗教協合。促進親善。傳導人類之大道。諸聖之教義。而普普遍貢獻。人心之救濟。因茲擬設日滿教化聯合會。今將其會之宗旨列後。為衆生濟渡。係宗教之本懷。平等利益。為人類之本旨者也。故不問州之東西。及人種之差。別以利生發。願實現安樂淨土。欲此促進。信為吾等宗教徒。當然之責任也。近時全世界之人心。實為漂浮於混沌思想之潮流。然而不能知其所止。當此時吾等日滿兩國之教徒。宜互相協力。則傳導人類之大道。貢獻諸聖之教義。而普普遍。人心之救濟。因茲擬設日滿教化聯合會。希望凡我大德奮超。踴躍讚同是荷。其會章列後

一。本會名。本會稱日滿教化聯合會。以日滿兩國之宗教徒組織之。

一、本會目的。按為宗教之本旨。慈悲平等之精神。而融和日滿兩國之民情。以導思想為目的。

一。本會事業。依順前列之目的。應時實行為之。

一、本會設備左列之機關。本部日一。滿一。支部日滿各若干。

一。本會係每年開總會一次。欲期會之發達。其餘認有必要時。開催臨時總會。

一。本會設左列之役員。主任幹事。一。幹事。日五。滿五。會計。日一。滿一。

一、本會役員。役員係本會之會員公選之。

一、役員之任期。定於二年。但再選之亦無妨。

一、本會之主任幹事。係於幹事中互選之。

一、於本會設置顧問。顧問係日滿宗教信徒中。有德望者推薦之。

一。本會之總會及臨時總會。係於幹事召集執行之。

一、變更本會之會約。及其他有重要之時。均經總會之決議執行之。

一。本會之會報。及會計報告。係於定期總會報告云云。

父子不睦
兒子服毒身亡

【安東】江沿魚市街。福興公經理蘇兆麟。年近知命。伊子蘇和芳。年二十五歲。媳某氏。於前年病亡。父子平素情感惡劣。時相詈罵。最近伊子欲聘娶大東溝某姓女為妻。伊父堅不允許。始則互相口角。繼則大起衝突。於十六日晚間。蘇和芳氣憤不過。竟呑服鴉片。延至十七日早九時許。竟氣絕身死。當即報告該管警察分所。並呈報地檢廳派員相驗。備棺掩埋。若該氏父子之勢若冰炭。終至演出慘劇。足見道德淪亡。人心不古云。

警界消息種種
警務司派員蒞營視察

【營口】新京民政部警務司。為謀視各縣警務。及御還幸警備狀況起見。特派該司高木警佐。會同奉天警務廳。事務阿部金壽氏。及佐藤警佐齋藤巡官等。於月十八日午後一時許。乘車蒞營。當下榻於日站滿林館。於翌日即從事視察本市警務狀況。並對於御還幸警備事項。指示一切。以待公畢後。即能返京覆命矣。

添戶籍生

本縣警務局局長鄭子東氏。為謀市內戶口根本整頓起見。特於市內各警察署。各添設戶口生一名。以資專辦戶籍內外勤事宜。於月之十六日。抽調各署長警。在局內舉行考試。業經考試完竣。以市一署曾慧源。市二署曹連陞。市三署張來儀。市四署王恩富。市五署韓久仁等五名。成績較優。當委充為各該署戶口生。以專責成。藉利戶籍之進行云。

更調警官

縣警務局局長鄭子東氏。以指紋事項。關係司法警察。最為重要。特調該局收發巡官。隋福鴻。歸司法股專辦指紋事宜。所遺收發一缺。以都察員李惠田接充。以專責成。業於日昨分別接交任事矣。

分配防所

本縣警務局局長鄭子東氏。以警察隊。防地星散。一旦遇事。頗感警力單薄。以小禦多。難期萬全。為謀利於剿捕起見。特將該隊駐防地點。重新擇要配備。以厚實力。步一中隊長高吉照以

匪首長山在營落網 孫德玉家被匪光顧

【營口】本市警務局。司法偵緝隊隊員王某等。於日前在市內窪坑甸搜查之際。見有一人。形色惶惶。頗為可疑。當即上前盤詰。因言語支離即行帶隊嚴加訊問。始供認名孫慶山。年三十餘歲。係營口本縣人。曾在匪首二虎幫內。為匪不諱。綽號長山。因來營辦事致落法網。該隊以案關強盜。現已轉送警務局。依法懲辦云。

又市內五署界內。楞嚴寺街門牌十九號。住戶孫德玉。家素殷實。久為匪人所垂涎。忽於月之十四日晚九時許闖入匪人五名。三人進屋。二持手槍一持電棒。其他二人在外巡風。翻箱倒櫃。大事搜翻。計搶去國幣三百元。金手鐲銀手鐲各一付。搶畢携贓向東逃去。現已報告當局。偵緝逸匪云。

乘客忽變做強盜 車夫險而被殺

【彰武】城內富貴街。住戶趙壽山者。以營輸車為業。僱有車夫某甲其營業平常。於昨有客人某。僱其車赴大廟處。當將車價說好。即乘車前往。行抵大廟處附近。該車客突起歹意、持刀將車夫按倒。將其脖頸用猛殺。血流如注。車夫當即暈迷。不省人事。車客將車逐赶去。移時車夫甦生。跑至大廟警隊處報告該隊轉報。縣內其車主。趙壽山聞訊之下。甚為駭異。當時前往肇事處探詢、聽候此光天化日之下。乘客刀殺車夫事。時有所聞也。深望營輸車業者。須加慎諸耳。

負氣而逃 十三歲之幼女
乃父各處尋覓

【彰武】城南西六家子村內住戶侯恩者。業農。有子女數名。於陰三月十一日。其十三歲女名。玉珍。與其姊。因微事發生口角。該玉珍恐被其父責。私自逃去。現已四日矣。仍無音信。其父刻張貼告白。並遣人各處尋覓云。

萬惡滔天之匪賊
搶去財物擊斃教員

【海城】縣二區管界。英洛山村。於月之十六日晚十時許。突去胡匪五人。槍械齊備。計搶去財物。約值七八十元。臨行並將該村教員倪盛延綁去。正於前行中。被自警團追來。匪等見勢不佳。當將教員擊斃。乃即抱頭鼠竄云。

戲園戲棚 有礙衛生

【海城】火神廟街。大席棚自馬戲班去後。則失修理。以致破漏不堪。茲經萬福林等邀來評戲。業開演多日而廁所與席棚相連。觀者任意便溺。以致臭氣熏人。大有礙於衛生。每當狂風怒吼。則塵土飛揚滿棚。加以便溺之惡味。觀者莫不掩鼻。望有管理之責者。加以取締云。

警察隊梭巡 三區均稱平靜

【海城】縣警察隊。分隊長董國芳。於十八日。早八時許率同所屬隊兵二十餘名。同乘自動車、由縣城出發。為前往縣境三區喇叭溝。轉灣子。老母溝。草廟子。趙家堡子。一帶。沿處梭巡。搜查匪跡。而到處均稱平靜。當於是日。晚六時許。即率屬凱旋云。

普及度量衡 召集各區會議

【海城】滿洲國協和會。海城縣聯合分會長張芝山。當於十七日。午後六時。假縣農會地址。特召集各區鄉農會長等會議。為討論關於各區。普及度量衡。之一切進行辦法云。

縣公署舉行植樹典禮

【撫順】縣公署頃奉實業廳函開。謂本年四月二十一日為植樹節。期與應全國舉行植樹記念。用期喚起國民造林之思想。兼涵養社會愛林之觀念。仰即遵照辦理等情。縣署奉令後。當即入手籌備一切。並於今日（二十一日）上午十時。在撫順城縣立中學校後山一帶。舉行植樹典禮。是時頗有一番隆盛況云。

警官必須莊嚴

【海城】縣公署。前奉省令。以警察官吏。為一般民衆之儀表。其一舉手。一投足。民衆無不注目。故其言語態度。必須莊嚴為要。近查警察官吏往往服裝態度。多惹世人輕視。大有人滿之患云。

岩間歸隱去後思
在京桃李大開餞別大會

【新京】四月十五日晚。在京南金書院。農業學堂出身。及其他關係諸人。假座賓宴樓。開催岩間翁歸隱金州之餞別會。與會者四十餘人。首由呂司長致惜別辭。後有岩間翁之謝辭。雙方詞意眞摯。洞見肺腑。一時會場。頓呈靜寂氣象。直至九句半鐘。始行散會。回憶此翁距今三十年前。即明治三十七年冬生於砲烟彈火中來長南金書院。下車伊始。首先改良教科。以開人民知識。改民立為官立。以輕地方負担。此邦文化。頓開一線之曙光。而南金書院。自此日新月異矣 翁念學宜歸於實用。教貴廣其裁成。溫故知新。閎中肆外。本形上形下之義。而為宜今宜古之師。造就速成師範。普及地方教育。創設蠶桑傳習。改良郷村農事。女學工科。同時並立。成子小子。齊被陶鎔矣。周禮有冬官考工之記。姬公有明農教稼之篇。此翁秉之。嚴々乎與古為已。又復提携才俊。恢白傳之大裘。庇寒門。拓杜陵之廣厦。即今留學東瀛。先後歸國者。不下二百餘人。十八學士之登瀛洲。廻殊今昔。三千子弟之遊闕里。輝映後先。詩禮傳遊。絃歌不輟。寧海瀾明。遂湧出一新天地焉。徵斯翁之嘉惠士林。造福社會。曷克臻此也。嗚呼廿五年如一日。夙興夜寐。在慘淡經營。其經始一貫之精神。犧牲一身榮達之堅志。方之古人。亦難專美於前也。及滿洲國成立之伊始。膺文部督學重任。以卅年之經驗宏富之學識。改革全國教育。纂兼編審官。悉心編纂教科。曾亘三月間。率全体編審官員。不眠不休。埋首編纂。又恐不及。乃不辭辛苦。以耄甲重週之高齡。隻身往返各地。廣蒐資料。用助他山。以期圓滿無疵。爾來三年餘。費盡苦心。始得已行刊印之符合王道主義之實用課本完成矣。現已分發各校無不有口皆碑。稱讚不置也此次功成身退。以賦遂初。媲美前人。誰曰不宜。但文部失此棟樑。不勝為教育前途太息也云。

鐵嶺日語學堂 招夜班免費生

【鐵嶺】本邑之日語學堂。自小田堂長視事以來。諸般無不改革。今為救濟一般求學熱心之人員起見。又值日滿親善之際。彼此之言語。取其捷敏故設日語夜班免費生。於日前公佈招生。如欲學者。速為報名。定於二十三日。開始授課聞現在之報名者。甚稱踴躍。

萬會聯歡各界

【九台】本城世界紅卍字分會。會長郝樹斌。鑒於客冬院會成立時。各機關各法團首領等。對院會贊助熱心。感激莫名。該會長為酬答隆情。藉資聯歡計。茲於月之十四日下午三點。設座於萬會待客廳。東邀各界首腦歡宴。一時盃盤叢集。觥光交錯。盡歡而散云。

警局指導官 率隊閱邊歸來

【九台】警務局首席指導官河野氏。鑒及鄰縣多匪。綁掠殺燒。慘不忍聞。惟恐盜匪竄擾我境。騷擾兒民不得安居。故而查閱縣界。為謀地方民衆安全計。始於日前偕同中島指導官。馴匪司令陳鳳笙。中隊長後斌等諸氏。帶騎隊五十餘名出發管境。藉考地方情形。茲該氏等沿縣屬一週。已經閱歷殆遍。月之十四日午後二點凱旋。及僚屬共六十幾員名。合攝一影。用資紀念云云。

德江泉慘無人道 姜益臣不該乏嗣

【滿洲里】本市興華街。門牌三十六號。澡塘營業。德江泉主人。葉立萬。有童工二人。一名杏子。（十二歲）一名禿子。（十一歲）因自幼即失怙恃。無人教養之故。雖免貪戀玩耍。乖戾不馴。惟當此孩提之年。理應教之以方。導之以正。詎該下流營業。年長者終日尚嬉皮笑臉。互相戲弄。況天眞爛漫之玩童乎。曩者該塘即有虐待二童工之情形。但不似現在之甚。詎自頭子換為王文瑞之後。少不如意。不論棍棒鐵鈎。遍計耳目口鼻竟將杏子之左耳膜打壞。積膿甚多。不聞聲息。此尤不足。恐知者日多。傳至官府。為避罪名起見。乃於前十一日將杏子逐出。以免禍患。似此孤苦零丁之孩童。被逐後。自無生活能力。因之乞討無門。終日涕泣。幸四道街興華樓飯莊。執事劉鳳桐。樂善好義。惻忍為懷。將其收留。藉以養育。否則終不免有凍餒之虞。委諸溝壑之虞矣。按杏子之行動。雖屬頑皮。但若受良好教育。未嘗不小子有造。後生可畏。惜遇人不淑。致趨下流。又何苛責之有耶。故知此事者。莫不咀咒王頭子慘無人道。亦莫不稱贊劉鳳桐樂善可風也云。

又本市吉順德魚床執事。姜益臣之九齡愛子毓文。因牽馬赴小北河飲水。被馬驚逸。拖得腿折腦骨破裂。當時不省人事。抬送市立醫院診治。生命危險一節。曾誌本報。該不幸事件發生後。姜即因電召山扎蘭諸爾歸來。急赴醫院。見狀之下。悲痛欲絕。對其子已復生無望。親友等亦大為惋惜。於無可如何中。皆抱聽天由命主義。詎竟出人意外。經醫士施行手術。將泥血洗滌淨盡後。見腿折無性命之憂。腦骨雖被馬踏破二孔。但未觸及腦髓。鎮日診視。謹慎治療。近來已將腿骨接上。頭部綳敷。並無痛苦之感覺。現其家人聞此消息。大有驚喜欲狂之勢。親友等亦交口稱譽該子之性命浩大。予亦不禁為姜益臣之不該乏嗣雀躍不置也云。」

殺人命案
孟家橋义發生

【新京】一波未平一波尤起之殺人命案。迭出不窮。趙宅三口被殺慘酷案件發生後。當地商民駭見驚心。軍警嚴密偵緝結果。幸未逾四日間。將案破獲。一干兇手同時就擒。人心稱快。不意今日（十九日）又發生慘殺要案。茲將斷案梗概誌之於下。

鐵路北孟家橋一隅。有年約廿前後之滿人一名。被人用刀將頭砍斷。血流滿地。狀極悽慘。按其相貌、衣服襤褸。身縛白圍裙。面黑而瘦。嗣經行人發見。乃呈該管分所。立轉報首都警廳。當由荒井司法科長。帶官醫馳赴現場檢驗。結果終未悉其姓名。由表觀察似由口角與毆失手誤殺之勢」以是搜查命令一下。繼續又開檢舉陣容。能否弋獲尚不得而知矣。

紅十字會 施種牛痘

【東豐】紅十字分會。王墨菘會長。鑒於時值季春。風高氣燥。時疫流行。富人或可無虞。貧苦人民。一罹疾病。景況至堪憐憫。為實行博愛濟人宗旨計。特由省購到大宗牛痘漿。囑該會施醫院長蕭景蕃施種。不分男女老幼。各界人士概予救種。不取分文。其貧苦者。且酌予醫藥。更為普及起見。指定天增大南胡同廣濟藥房。西街坤光醫院。代為施種以期防止天花之傳染。而除人民之疾苦云。

泰東副葉

世界電影趨勢
荷萊塢只是人才滙集的中心
德國人才四散俄國忘却影藝
法精神不集中英却努力前進

金縷

近年世界電影的重心，雖然聚在美國西部的荷萊塢，但從演員方面說，荷萊塢是個人才滙集的中心而已，本身却不曾產生過多少成功的明星，看看近如喬治亞里斯，不是英國舞台上的伶人嗎？安娜斯丹，不是自俄國携來經過長期間的訓練而成爲明星的嗎？嘉寶不是北歐的「Exotic美人」嗎？詹寧士不也是德國的舞台伶人、整整二十年前，劉別謙勸他嘗嘗電影的滋味，演過「風流女伶」VenPeVire後，才過纔給荷萊塢的嗎？麗琳哈蕙Lillian Harvey不是德國烏發公司的明星，演「龍翔鳳舞」Congress Dances 在美國人面前放花筒，使他們看得眼熱，見才起意，方把她謀奪過來的嗎？雷門諾佛羅不是麥西哥的一個賣歌者嗎，薛發梨不是法國玩具工廠的木匠嗎？

還如：范倫鐵諾不是意大利人嗎？約翰巴里穆，賈波林，柯爾門不都是從英國渡過大西洋而來的嗎？荷萊塢自已不產生人才，是無可置辯的了。

德國的影片，雖柔亦剛，希特勒執政之前便已有希特勒的顏色，但因爲人才四散，尙未可與美國相埒，法國雖也有美妙的攝製，但精神却不完全着重在電影，俄國雖有過轟動一時的出品，但多半以政治及社會問題爲樞紐，常々把「電影藝術」忘却，未可言盡善盡美，中國電影還幼稚得很，在歐美先進者的領導下，進步不能說是快了，英國很努力，出品却是很可注意的，尤其是在電影劇本趨向於文學作品的今日，荷萊塢很有受德國襲擊一下的可能。

這裏介紹一張英國高蒙公司的歌舞名片，名字叫「Evergreen」，主角是英國的一個最負盛名的喜劇女明星潔絲馬蒂斯 JessieMatthews，片子裏的歌舞是和美國的那些圖案變化式的群舞，與水手們聽了要聳動肩部附和樂聲的爵士歌 Jazz Rongs，有點異乎其味，片子雖然還未到北平，但關心電影的人，大概已很渴望了，至少作者本人就是注重到這張片子的消息的一個。

修復長城
列入整理文物項內
擬定計劃即將施工

【北平通訊】吾國之萬里長城歷史之久，工程之大，舉世無與倫比，接近故都之部份，因明朝之不斷補修，故仍完整險峻，居庸關爲

故都門戶 由關門至八達嶺有城數道，蜿蜒曲折，或行谷底，或矗峰巓，築城用意在憑險守禦，故城之經過地方，胥屬險境，故都之青年學子爲憑弔此先民偉蹟，均趁春假期間，結伴往遊，平綏路當局均特予優待，半月之中，以遊覽考察旅行於該路者，已達五千餘人，其中五分之四均爲憑弔長城而作一日之遊者，最近來平之世界遊歷團四百餘人亦全團往遊，凡曾履故都之外人，無不一瞻長城偉蹟也，政府當局爲發揚故都文化計，曾撥鉅欵與市政當局，使分別緩急，將故都城郊之名勝古跡，修復舊觀，增飾崇麗，市區以內，均由故都文物整理委員會先後設計，着手修飾，八達嶺之長城居

世界名工 之地位，其價値遠非宮闕苑囿可以比擬，三百年來未加修葺，殘缺之處頗不在少，平綏路局長沈昌乃商之市長袁良，請將修理長城計劃列入整理文物預算，由該路飭工就近修理，袁氏已允所請，由平綏路工務處估工結果，就八達嶺附近修復殘破及添蓋遊人憩息之棚戶數座，共需款二萬三千餘元，聞市府已同意不日即將興工，茲誌平綏路局所擬修葺計劃書如次，

長城爲世界著名之大工程，城高約二三丈寬亦如之，皆磚石合建，垣上外建雉堞，內護石欄，中闢甬道，可通往來，每三十餘丈有一墩台，台下即登城之馬道，平綏路關溝段長城，

懸崖峻壁 風景絕佳，而居庸關外之八達嶺層巒疊嶂，嶺上築有城關，居高臨下，勢如建瓴，尤稱天險，關門有二，內門曰居庸外鎭，外門曰北鎖鑰，舊爲出塞之咽喉，遊覽登此，俯瞰群山，極目千里，壯觀也，是以中外人士遊北平者，咸不惜登涉之勞，滋玆而覽勝，所惜歷歲失修，傾圮殊甚，瓦礫礙足，荊棘牽衣，或有巖墻之危，罔敢躋攀，或若天塹之深莫可飛渡，遊客畏其坎坷，勝景遂多堙沒，此則宣傳文化，保護名勝者所引爲遺憾者也，

舊有文物 密邇北平，未便任其坍毀，及早修葺，不特保護古蹟，利便遊覽，而使外客滋此者得良好印象以去，是亦地方應有之事，茲擬將該處城關及南北兩面長城墩台設法修六俾復舊觀，並於城樓墩台上酌建敞棚，以爲遊人憩息之所，修葺地段均以關門南北四層爲止，估計共需工料二萬三千餘元云，

（施工詳細計劃從畧）

拉雜閑話（廿七）

夢幻

△現在社會上的人們，大多數是追求着架弄的虛榮主義，先就現在「衣」的問題來說罷：越是平民化的人，衣服是愈想穿得華麗，恐怕穿得粗陋了，被旁人的下眼看待，但是有錢的富紳們所穿的衣服，還許趕不上平民化的人們穿得華麗美觀，可是知道他們底蘊的人們，總是要十分的去恭維着富紳，卑視那窮搖譜的人，假若有學識的學者，有手術的醫士，有藝術的技師，和劇界泰斗的名坤伶，科學的發明家，只要有眞實的本領，和拿手的好戲，不用大吹法螺的去吹牛皮，人們自能像如雷貫耳的久聞大名，你要是沒有眞實的能爲和深切的理解，你就是喊啞了嗓子，恐怕也沒有人來過問的，諺云「有麝自來香」的話，實哉斯言，

△大凡人們都是在想着好事，去避免惡行的多，可是要想辦好事，或是計劃着成立事業，其中遭遇着的非難，是不可想像到的，可是要想往壞道上去走，不用費力的日趨下流，就拿青年人來說罷：每天的在求着學識和研究着技能，恐怕還不能得到淵深的智識，與精巧的藝術，要是遇着了豬頭兒應的匪類人，不用專專的去和他學壞，天長日久自然近墨者黑的習入了下流，處在現在的險惡社會裏，就是一字一板的循規去作，還要立足不住，何況你自甘暴棄的墮落呢！你要想名揚四海，必須先有驚人的創作，

△現在的年頭兒，是笑貧不笑娼的不喜好人，現在人們的眼光，也不管你是販賣人口的，或是開暗門子大炕的，就若你使你的親生女和妻子作拉夫主義的生意，只要你有錢，人們自會來恭維你，溜虛你，和你接近，你要是現在沒有錢，你就是前朝皇上的二大爺，或是眞正好人，也是沒有人來過問你，恭維和親密的情面是更談不到的，所以我們處在這個潮流裏的人們，莫妙是要自已免除了奢費，去節儉一切的用度，以期集腋成裘的成爲富有，或是小康之家，就是潮流的險惡能奈吾何，

數種重要殺虫藥劑及其用法

周熙彬

農家作物最大的敵人，除水旱災而外，便是昆虫的侵害，如果不想方法防除它，任其自然繁殖起來，那麼，我們辛辛苦苦種出的莊稼，一旦遭遇虫害，損失無數，豈不可惜，因此我們不得不想出方法來預防或驅除，近世科學發達，防治害虫的方法很多，不過施用藥劑殺虫，却佔一重要地位，但殺虫的藥劑也很多，使用的方法也各有不同，現在僅將最實用而又最重要的數種，作一簡要的介紹，也許是一般農民和園藝家所樂意知道的吧？

（一）石油乳劑

石油（即洋油）與石鹼（即肥皂）水相混合，棒成乳狀的合劑，此劑製法不難，材料易得，價權低廉，適用的害虫種類甚多，爲最實用的驅除劑，

一，調合量，石油一升，肥皂一兩二錢至一兩五錢，水五合。

二，調製法，先將肥皂切成極細的薄片，放在水中煮沸溶解，另外用別的器具裝石油煮沸，等到肥皂完全溶化了，石油冒熱氣到攝氏七十度左右的時候，便把兩種液体同時注入另一容器中，立刻用玻璃棒或筷子攪動，並用手唧筒打氣，使其迅速地冷却，變成牛乳狀，稍帶粘氣始止，這樣配合的出品稱爲「原液」或「母液」

三、調製時應注意的事項，一、肥皂要割成薄片，越薄越好，因大塊的肥皂溶解困難，薄而小的溶解很快，二、石油溫到攝氏七十度即應停止，如果越過七十度，石油便容易着火，應特別小心，颳大風的日子，更要留意，三、兩液混合時要在熱度未退時攪拌，熱度一退，混合就很困難，

四、適用害虫及稀釋倍數，一、螟虫類二十倍至二十五倍（二十倍即原液一加上水十九、二十五倍即母液一加上水二十四）二、介殼虫類 三倍至十五倍，三、蚜虫類二十倍至二十五倍，四、綿虫十五倍至二十倍，五、木虱，軍配虫，二十五倍，六、青虫，蕪菁的幼虫二十倍至二十五倍，七、食葉甲虫類的幼虫十五倍至二十倍。

五、使用法，預先檢查乳劑良否，量好了所需要的分量，先用兩三倍的溫湯稀釋原液，即用唧筒攪拌，次加上淸淨的冷水至相當的倍數，再用唧筒攪拌，取少許稀釋液放在試驗管或玻璃杯裏面觀察，如水面不浮油點，即已完成，可用噴霧器撒布於被虫害的植物上，

六、使用上應注意之點，一、稀釋乳劑，最初二三倍要用溫湯，其他加水毫無妨害，在春季調製乳劑時，必須經過此手續，但在夏季溫度高成爲液狀時，不加溫湯，馬上用冷水也可以，不過稀釋之後，要立刻用唧筒攪拌，使乳劑化成均勻的液体，二，乳劑及其稀釋液，不可使塵埃混入，混入時須用粗布濾過一遍，三，乳劑要用新鮮的調製後，擱置長久了，便變成黃色，或油已分離，使用不但不能驅除害虫，有時反害農作物，再者稀釋液体，要立時使用，四、無論何時，都不能使用液面浮有油滴的乳劑，五，乳劑以晴天無風時撒布爲佳，六，各種農作物，在開花時期，非不得已時，應避免乳劑的撒用，

（二）加用除虫菊的石油乳劑

石油乳劑加用除虫菊的藥劑，其效力更大，不能使用濃厚的乳劑時，可以使用此劑，

一，調合量，石油一升，肥皂一兩二錢至一兩五錢，除虫菊粉二兩，水五合，

二，調製法，石油一升加上除虫菊的粉末二兩，振盪之後，封閉兩晝夜（四十八小時）以上，每天振盪數回，等到除虫菊的有效成分浸出石油之後，用粗布濾過，去掉除虫菊的滓渣，把這濾過了的液体，依照調製普通石油乳劑的方面同樣製造，其使用法及使用上應注意之點，與石油乳劑相同，

三、適用害虫及稀釋倍數，一、蚜虫五十倍乃至七十倍，二、椿象類二十倍至四十倍，三、食葉甲虫類（成虫及幼虫）二十倍至四十倍以上四、綿虫類四十倍至五十倍五、介殼虫類冬季七倍夏季九倍至十五倍六、青虫類三十倍至五十倍

（三）簡易乳劑

「簡易乳劑」一名「六液」此劑乃減少石油的分量調製而成，使用於嬌嫩軟弱的農作物上，藥害少，效果大，頗受一般人的歡迎，其調合量爲石油一合至二合，肥皂一兩五錢至二兩，除虫菊粉二兩，水一升，至其調製法，適用害虫及稀釋倍數，使用法及使用上應注意之點，與「加用除虫菊的石油乳劑」相同，

（四）肥皂水

此劑的材料極易得，其效力雖稍薄弱，但是農作物不受害，用於柔弱幼嫩的農作物甚爲合宜，

一、調合量，肥皂三錢至五錢，水一升，

二、調製法，先將肥皂削成薄片，放在水裏煮沸溶解，冷了以後再使用，「冷却」，是本劑調製上最重要之點，要是採用帶溫熱的的液体，粘力便弱，殺虫力也就減小了，如欲調製多量的肥皂水，可預先煮沸溶解三或四倍的肥皂，使用時稀釋也無碍，

三、適用害虫及其調合量，一、蚜虫類水一升，肥皂三錢二、螟蛉——水一升，肥皂四錢，

（未完）

老宣瘋話

（老宣）

▲在位尊權大的時候，不敢指摘你的人愈多，將來痛罵你的人愈衆，你在當權之日，愈能罪已怨人，日後愈有人歌頌崇拜。

▲古人說「未歸三尺土，難保百年身，既歸三尺土，難保百年墳，」許多的惡人，正在爲所欲爲的日子，竟被人害了，許多帝王將相的墳墓，竟被人掘了，呂后生前是可怕極了死後竟被赤眉汚了屍，乾隆前生是威嚴極了，前年竟被土匪碎了骨，

▲將「爬山」看得難，永不能「登峰造極」，將「求學」看得難，永不能「出類拔萃」。

▲使貓看家，不是提高貓權。使狗捕鼠也不是提高狗權，使牠們各盡所長，纔是不逆犬性，不背物理，我以爲，男女間的一切，也不當「違反天性，背逆人性」，現今中國所謂「改造」者，據我觀察，不過是「拆大改小，」如同拆了客廳改臥房，拆了臥房改廁所，拆了袍子改馬褂，拆了馬褂改襪子，愈改愈不合式，愈改愈毀材料，若再想恢復原狀，是無法可施了。

▲「捐稅」愈形上交，愈少，「賑欵」愈往下交，愈小，一則政府担了惡名，小民受了實害，一則政府容耗鉅欵，小民難得實惠，最得利益的，是經手的官吏與放賑的人員。

▲「慈善」是人類最高超的美德，然而害於一些「慈善虫子」，「愛國」是國民最高超的義務，然而壞於一些「愛國虫子」，敎育是國家最清高的事業，然而毁於一些「敎育虫子」，所謂「虫子」者，是因牠生長於某種物体中，以物質爲生，而反大有害於物体，任何物体中，一有了牠們，只有日趨腐爛而已，

▲凡是甜香或多油水的東西，最容易生出虫子，凡名美利厚的事業，最容易引小人，慈善，愛國，敎育，原是有名無利的，而在中國人辦起來，就能「名利兼收」，何怪貪名圖利之輩，呼朋引類，獨霸包辦呢，

▲我雖半間房產，租房居住，我最好種樹栽花，但因生虫之故，去年我竟忍心砍倒三棵樹，拔了許多花，我以爲，凡培植甚麼東西，若無「除虫」之法，莫如根本不要，以免給虫子們，造飯吃、

▲我豈不願學好人呢，怎奈壞人也不能長命百歲，我何苦空費心機，我豈不願升官發財呢怎奈學識，不足以以謀求，我何必痴心妄想，

▲我不迷信「神」，我最迷信「理」，神是渺茫難憑的，理是妥實可靠的，理就是神，々就是理，「神」，是聰明人由「理」中想出來，用以警敎不講理的人，眞講理的人，用不着怕神，不講理的人，有時因怕神而講理」

德國婦女的厄運

沉湮

二月十八日柏林電「今日當道發出紅黑字之布告，上有死刑二大字，於是柏林民衆咸知二女間諜即前白格男爵夫人與那賚納夫人行將行刑矣，二婦皆因同謀以德國動員計畫，售與某外國而獲罪，在德國承平時代，因犯此罪而受處決者，此猶第一次，男爵夫人衣尋常獄服，首滋刑臺，鋼斧一下，兩顆頭顱滾入滿盛米屑之籃，那賚納夫人旋亦同樣梟首，據半官消息，二婦因圖窃陸軍參謀部假定攻入波蘭之計畫而被控云，」

三月三十一日柏林電今日有二十五歲之少婦一人被判斬首，其罪狀爲自身在歌臺舞榭縱情取樂，而任令家中稺子三人飢餓致死，

四月五日倫敦電（一）今日下院開會時，保守黨議員華特好斯問及避居倫敦某屋之德婦二人，昨日暴亡事，查二婦一爲德國社會黨兼著作家法比安博士，一爲威婦夫人，亦著作家，現信皆由服毒而死，華氏請當局應設法查明此事眞相，因聞二婦之死，與外國政治團体有關也，

（二）據巴黎律師公會袖喬斐里今日宣稱，避居倫敦二德婦之暴卒，現悉並非出於自殺云，避居巴黎人德人聞二婦之死，皆惴惴不安，而不知託身何地，始可自保，二婦曾暴露國社黨委員在倫敦之活動，

讀了以上幾則新聞，知道德國於三個月中，計判決斬首的女子共三人，避居倫敦，既非自殺又非病魔，而是暴卒的計二人，

誰都知道，德國婦女，自歐戰以來，參加了各種職業陣線，一九一九年起更獲得了參政權，她們在生產勞働和政權的參與上，多有了相當的成果，但最近碰到了善於利用的希特勒，他利用幾百萬德國婦女的投票權，做了國社黨的支柱，等到他的獨裁成功，一翻臉就要她回到家庭裏去，不許參加政治，禁止從事有報酬的勞働，這是希特拉利用了婦女，而給與婦女的大好酬報！

在這種情形下，德國婦女，不乖乖地住在家裏，相夫育子，而要做間諜，當然罪該萬死了，然而按諸號稱明文國家的法律，斬首的刑罰，都嫌它太不文明而廢止了，希特勒重來應用，不失爲霸王本色！

浪漫女子的產生，本有其社會根由，希特勒不作根本的治療，而一味苛責片面，該浪漫女子的任家中稺子飢餓致死，而自身在歌台舞榭取樂，也許尙有別的苦衷，德國中下婦女，類都困於生計，況在「將女子的職業讓出來給男子」的口號下，失業女子的生活，當然成問題，所以該浪漫女子，大約是生不得而去尋樂的，不然，家中稺子三人，怎會飢餓致死呢？然而希特勒不尋取使他們飢餓至死之總因，而將一弱女子致死，致死的方法，也是文明國家已經不敢領教的酷刑「斬首」！

至於二德婦暴卒於倫敦的消息，雖眞相未明，然而細讀上項新聞知道是被脅致死，已無疑義了，避居他國而作本國政治活動，當然不能即抓來斬首，於是易斬首而爲使之暴卒，方法不可說不巧，烏倫夫人說：「德國國社黨的勝利，得力於德國婦女的很多，」各是國社黨勝利以後，德國婦女怎樣？仍借烏倫夫人的話來回答：「德國現在的婦女，完全被消滅了數十年來艱難苦鬥得來的若干成果，而逆轉於中世紀的狀態了，」（參看本刊希特勒治下的婦女）

女德國婦「逆轉於中世紀的狀態了，」上面的幾則新聞，更是這結論的明証，

四屆國際少年夏令營
日期——八月五日至十二日
地點——中國青島的燕兒島

太平洋國際少年夏令營今年要在中國舉行了，關於它的歷史組織籌備，我想定有許多人願意知道的，特畧述數端以爲介紹，

以前歷史

這個組織，是由日內瓦世界青年會協會少年部所發起的，它的宗旨，是在聯絡沿太平洋各國的少年，以友誼的態度，來研討各國間的情勢，和人生問題，藉以交換經驗，謀求種族間的諒解，同時也是發展少年人格的一種運動，一九二九年第一屆國際少年夏令營就在日本舉行，到有沿太平洋十三國少年代表一百餘人，一九三一年在檀香山舉行第二屆國際少年夏令營，中國也有代表參加，至一九三三年第三屆國際少年營在菲列濱舉行後，即定本年第四屆國際少年營在中國舉行，營址定青島的燕兒島，該島四面環海，風景幽美，游泳划船都極便利，原是中國青年會歷屆舉辦少年營的營址，現在由上海青年協會推派幹事，積極籌備，

代表人數

預計參加人數約有一百二十二人，其中各國領袖佔二十四人，代表約九十八人，參加國除中國外，有日本朝鮮夏威夷美國坎拿大暹邏菲列濱諸國，其他沿太平洋國家和寓居遠東的各國僑民中，也有代表參加出席，中國方面所請的領袖有六位，代表的名額爲二十七位，由廈門，長沙，廣州，烟台，福州，漢口，香港，開封，南京，寧波，北平，上海，天津，濟南，青島等各大城市分配推選，聞各當地青年會少年部幹事將負責推選此項代表，資格限十六歲至十九歲的高中一二年級學生而富有活動能力者，

參加費用

每位代表參加用費，合計每人連報名費，八天膳食以及由上海至青島來回通車旅費，約須九十四元，個人用費不在內，

營內程序

聞營內程序，每日有演講和討論，題目約分國際少年夏令營的意義，世界的現勢，國際互助，家庭生活，以及青年會運動的組織和發展等，此外又有露營游泳划船營火故事國際飯食（由各國代表烹煮其本國菜食，以便各國代表俱能一嘗異國風味）以及其他新鮮有趣的活動

會後遊覽

該營預備會後，預定在少年營閉幕後，再組織一游覽團，作二星期的游覽，游覽的全程，定爲北平（故宮天壇長城），濟南（泰山）曲阜，南京，杭州等處，全程的旅費，每人約需九十餘元，如足團体旅行人數費用就可減省，代表中倘有興趣的，可以自由參加云，

吸煙家注意！
◇◇◇五條攝生事項◇◇◇

吸烟在代生活中幾乎成了不可少的事情，生活越複雜，吸烟的人也越多，可是吸烟的結果，不過是使人類的身体日見衰弱，食慾日見減少吧了，所以欲使身体健康，胃腸壯健，最好是絕對的禁烟，萬一不能禁止時，爲身体健康計應遵守以下的五條攝生事項，

一　每年須檢查身体一次，查驗心臟和血管是否有因吸烟而起的中毒症，
二　吸烟數每日不宜超過五隻，
三　應使用烟嘴，
四　應吸乾燥的烟捲，不宜吸濕烟」
五　不應將烟子吞下

穿西服要穿眞正的
樣子顏色最有講究
能表現男子康健美
可流露活潑的精神

穿西裝，在一般冬烘的老先生們看起來，不免罵一聲洋奴，可是就時代潮流的眼光看來，穿西裝究竟是摩登的，尤其是現在大學堂裏面的哥兒們，只要家境稍爲過得去的，或是自身能力所辦得到的，那個不作套西裝來裝潢裝潢門面呢！雖然有人說西裝穿起來麻煩，緊衣狹袖不舒服，固然在這兩方面，中國衣服可佔優勢，但是若要表現男子的康健美，透着活潑的精神，那末還要屬西裝了，

不講究的人，對於樣式的好壞，當然是不在乎，作一套穿就是了，不過我以爲既穿西裝呢，就要穿眞正的「西」裝，好比我們學英文，目的當然是學成能如英國人所說的所寫的一樣，可是往々有 Chincs English 的毛病，便是不倫不類，

說起做西裝的裁縫，在中國自然推香港第一，上海次之，代表東方古文化的北平，作西裝的技術可差遠了，據我個人所知只有王府井大街的某記尙可差强人意，東交民巷和蘇州胡同有幾家常爲外國水兵作衣服的，也還過得去，不過他們的手工錢都比普通的貴，每套約在十五元以上，二十元左右。

樣子和顏色是穿西裝最要講究的，材料的好壞尙在其次，（這裏所說的樣子不是Style Sxle是隨個人心意的）樣子不好，病在手工，顏色不好，却要怪自已的眼力了，以上兩點，可包括一般的毛病，樣子不好穿出來像小西服，肩部窄小腰身緊包，長不過臀，褲子瘦得緊夾着屁股，顏色不好，就是失之於鮮艷，往往有人穿紫粉色或青蓮色的西服，看來土頭土腦，正和鄉下婦人小孩子穿大紅大綠一樣的不順眼，有了上述的毛病，把穿西裝的意義都失了，如果要穿出來「大方」，「Smart」的西服，至少須注意下列的幾點：

一，顏色要樸素
二，料子要耐穿
三，作成優美樣式的要點，肩部要寬，才能表現男子体格的雄壯，胸部要大，腰部稍小，好顯出Curve，算上裏面穿着背心，還須有相當的寬裕，才不致裹住身子，上身長要過臀（蓋住屁股），袖長須及腕時部尺寸稍大，以便於動作，背面中間須劈縫，（即左右兩片合成，非整個），前面的領子要有相當的寬，胸部須多襯馬鬃，方能挺起，褲腰合適不大不小，臀部要肥，才不致包住，並且手插入褲袋內也不覺得瘦，下面褲口不要太寬，也不要太窄，
四，凡是接縫處，都要留些餘，爲使以後能放大，以上是幾個基本條件，全是涉重Cutting的功夫，

此外還要附帶裝爲一說的：就是衣服作好了，穿衣的架子——也就是派頭兒——也不可不講究，否則便等於衣服店裏的模型，沒有活動的美了，所謂「派頭兒」應該怎樣講究法，非三兩語可以述盡了，

消滅私生子
應施性教育
德國社黨的新考案

據柏林傳來的消息，德意志當局對於近年來德國私生子的增加非常注意，他們以爲這種現象對於純良的日耳曼家族制度的將來影響很大，所以目下德國的敎育界，醫學界對於這問題都在喧嚷的議論中，議論的結果，「對德意志的青年少年應實施徹底性敎育」的主張，便在國社黨中大聲呼號，

國社黨的民族政治局長格羅斯博士，對於施行敎育的時期更極力主張應自兒童明白事物時，始格羅斯傳士關於這一個問題曾發表以下的談話，

「欲消滅私生子，必先使德意志的青年有正當的性知識，國社黨自提倡民族繁榮運動以來，德意志的一般青年對於國社黨所主張的鼓勵生育的意義，都很關心，因此教育家，醫學家應捨棄無意味的羞恥心，而從事實施一種有組織的青少年性敎育，不過實施性敎育，並不是誇張性敎育，因爲誇張敎育，反有挑撥青年感官之慮，所以學校中在性教育的時間中，我們希望學生的家長能一同出席，尤其是低級生的父兄，更應受訓練其父兄，依自已的意見，實施性敎育以五十歲前後即開始爲適當，至男女同學對於敎育上諸多不便，以廢止爲宜」云，

小友西洋名人故事（續）

黃問白著

（辛）拿破崙的故事【二】

（四）讀書和作文

拿坡崙的讀書，又愛好歷史和悲劇兩種，他曾經這樣說過「歷史」就是描寫人心的工具，悲劇，可以振奮精神，激揚志氣，更可以把失敗的英雄重新振拔起來。」

所以，拿坡崙生平所看過的書，也就以這兩類佔多數，他還曾經自己寫自已做過傳記，祗見他一天到晚伏在案頭寫自傳，絲毫不覺疲勞，而且有時竟至十四小時不停筆，如果做成了一段，就會歌誦起來。

（五）荷鋤撥土

拿坡崙又是一個最歡喜勞苦的人，他說：「我的人生信條，祗有「勞動」兩字罷了，而我的生存在這世界上，也祗是爲勞動而生存罷了，一切都有止境，祗有勞動的能力，沒有東西可以限制牠。」

當他住在聖赫崙那的時候，終日除吃飯睡覺之外，簡直沒有事情可以做了，於是他便覺得苦悶起來，他就自己設法，做一個荷鍬撥土的植物使者，在邸中種了許多花木，每天穿着農人裝束去到泥土中工作，從不曾有過一次倦意，這都是拿坡崙在幽居孤島時的末路生活，但他的精神中，都從沒有露過甚麼傷感之氣，這可見得英雄的氣概了。

到了一八二一年，正是拿坡崙五十二歲的時候，可是在這一年的四月裏，拿坡崙卻離開了人世，

南風

聞鐘

微微的南風，
把去年已死去的春
歲—悄悄吹了回來，
唉！南風啊！
去年與你同時死去
的光陰，
怎不給我吹回來呀
！

左圖係大連睦堂幼稚園小友以絨線做成美麗可愛的手工

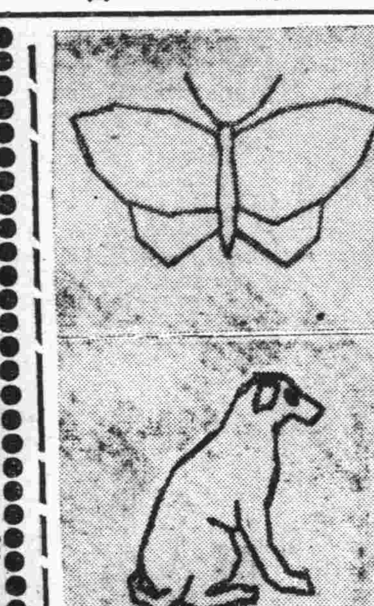

上圖蝴蝶爲楊玉蘭（八歲）作　下圖小狗爲包桂金（八歲）作

大連青年會小學校學生作品

午夜的哭聲

高級女生　李秀卿

時鐘已打過十一下，家裡的人，除了失眠的我尙在「輾轉反側」不曾入夢外，其餘的人，早已鼻息大作沉々的睡去了，

我起來在舊書堆裏，檢出一本少頭無尾的紅樓夢看着，正看到劉姥姥初進大觀園的那個熱鬧節目忽由空氣裏傳到了一縷哭聲把我給包圍起來，我側耳靜聽，原來是西鄰的英妹又在哭了，哭泣中尙夾雜着一陣亂打亂嚷的叫罵聲，聽慣了的我，在這破鑼般的音韻裏，曉得是他繼母又在給他罪受了，

「妳這死丫頭！三更半夜不好好睡覺，哭什麼　妳有不對的地方，作母親就不能打你幾下，罵妳幾句嗎？「把飯做燋了」打妳幾下還委屈嗎？三更半夜的不睡覺，到妳母親的像片前面去哭，妳究竟有什麼天大的委屈呢？想把我哭死嗎？妳可知道閻王爺偏偏不叫我去，妳有什麼法子可想呢？」這時英妹的哭聲已低下去，僅餘一些抽抽噎噎的尾聲，接着又是稀下拍拍聲，我僅聽得英妹喊出哎呀二字，便沒聲息了，

「哎喲！大概英妹已經暈過去了吧」？我驚駭的這樣想着，「唉！可憐的英妹，怎得到這樣一個毒同蛇蠍兒似夜叉的繼母呢？眞可憐哪！我想到張佩萍同學，不也是跟繼母過生活嗎？她「佩萍的母親」不哭不說話每天萍兒萍兒，叫得比吃飴糖還香甜衣服那樣的時樣，那樣的潔淨，伺候那樣的周到，有時不給親生的子女吃的物品，反留給佩萍吃，佩萍何幸英妹又何不幸呢？我又常聽她勸佩萍的父親說「你忘記了嗎？她是沒有生母的孩子，指導她就可以了，十幾歲的女孩子，懂得什麼人情大道理？値得這般惡言惡語，用對待仇人那樣的面孔相向呢？」唉！同一繼母，待遇竟有天地之別，「人心不同，如其面焉」這句話，古人說得一些不差呀，

逛大廟

高級　于壽林

「可噹！」「可噹！」下堂的鈴兒響了，同學們都紛紛的一面向外跑，一面嚷着說，「下堂了，回家吃午飯呀！」不一會兒，人都走開了，教室裏肅靜得很，甚至於連一隻鋼針落在地上的聲音，都能聽得見！我呢？仍坐在櫈子上，默默的出神，

「喂！于君！我們去逛大廟吧！今天又是陰曆初一啦！去看看吧！」這個聲浪，頓時把這沉靜空氣打開，我就朦朧的睜開眼睛，抬起頭來，向發聲處看，是我一個同學，我就說，「有什麼可看呢！」可是他不容分說的把我拖出教室，拼命的叫我走開，沒有辦法，我便同他去了，

遠遠的就看見，有兩個血也似的紅旗桿，高高的插入空中，兩面飄々揚揚的旗子，掛在上面，來了東風則向西，來了西風則向東，頓時被他所感，我那嚴閉的心幕，漫々的拉開湧出一個印象—有一天在上國語課，時有一個同學，不管理由只是一味的亂說，有一個同學茫無目的的，總是讚美，老師很不高興的，對那些同學說，「像你們這樣（順風刮旗）的學生，眞是可厭……」想到這裏，我不覺嘆息說，「唉！沒有果決的人，不是和順風刮旗一樣的嗎！」

不覺已到了大廟，進了廟門，見正殿佛堂，很是宏壯的，柱上彫刻着廻龍，兩壁繪畫着神仙，頂上有「佛光普照」四個大金字的匾額，走入正殿見燭蹈香烟瀰漫一堂，在中間高高的坐着的佛像，閉着眼兒，好像是給燒香人祈福似的，旁邊有一個道士，手拿着光滑的木提「噹！噹」的打鐘兒，進來的人，都伏在地下磕頭，什麼人都有，紳士呀！官人呀！乞丐呀！

我看一會兒，很覺無聊！就跑回了學校，到了教室，仍舊坐在櫈上，平靜的心潮，又開始翻騰亂想了，「唉！我國人，眞太迷信了，一點不知細細的考查，佛像是什麼做的，不是爛泥做的嗎？唉！這種風俗若想去掉，恐怕太難了，還時同學們又紛紛的踏進教室，把我所想的一切都打斷了。」

可憐的乞者

天橋　—鳴珂—

北風不住的吹着，吹着那萬惡的黑雲滿佈了灰黑的天空，太陽的烈立隱耀了，只有黑暗，陰冷，人們走得很快，圍起暖的毛巾，提起貂獺類的大氅領，嘴裏不住說着眞冷眞冷！一會兒，鵝毛片々的下墜，一片兩片……千萬片的繼續下來，剎那間佈滿宇宙，把一個黑暗的世界宇宙，裝點如玉砌成，啊！上帝呀？你眞是萬能，徘徊街首欲進不前的乞者，他的身上服着襤褸的薄衣，全身兒抖顫，多有不能禁此嚴寒的樣兒，手裏却拿着一根秫稭，一陣的狂奔，接着一陣的呻吟，聲音悲顫，字字隱聞，眼看天黑，街上的路燈也放出了慘談的光芒，路上人稀了，洋馬車兒也相繼的歸宿，只剩了一條寂靜的長街，白色滿鋪着彎曲的馬路上，好像一條玉帶此外還有那狂　和暴雪呻吟徘徊的乞者了，

風一陣兒緊似一陣，雪一陣大似一陣，窗紙吹得亂響，玻璃窗上堅結冰霜，全室滿佈了淒涼，那熊々起火的暖爐，也失去了大半的体溫，大家圍集在爐旁，談今論古，好不開心！我在大家面前，作一種無歡強笑的面龐，心裡非常難過，不過在衆歡之下，不好繃着臉去愁，

時間將近八點，風雪依然不停，從玻璃窗的冰霜薄結的地方看去那徘徊呻吟的乞者，還在街首「嘴裏聲聲喊着天絕我也」我看見這乞者之後，有些憐恤他，但是年節臨頭，手中並無分文，眞是心有餘而力不足了，看々已有十點了，可憐的他，還在直立着，伊雖然是呻吟，但是莫有從前的聲大了，我想他的身体大牛是僵冷，麻木失去了知覺，我心裏一陣酸楚幾乎落下淚來，但是大家全在身旁，勉強的將淚收了回去，我踟躕的走着，走到他的身旁，低聲問了幾句，他聲顫動的說，「我不是個乞丐，因爲我在外經商，賺幾個錢，今年結清帳目，帶款回家，不意路過匪劫，搶掠一空，我無奈直走到成內，想求仁人君子和幫助川資，好作回家之舉，但巡警爺們，看我是個行乞的，立即逐出境內，我急中生智記起做孩子的時候，會削耳勺的，我於是又到鄉間，去討幾根竹子，又拾了幾個鷄毛，買把小刀，到靜地方削了幾十個耳勺，縛了幾十根耳勺，每天走城裡來賣，一天賣一毛或幾分，還可吃了半飽，但今天這樣的大雪，叫我何處歸宿呢？只有冷死罷了！」

我本來沒有錢但聽他說話，心理感着非常酸苦，我盡力掙扎着，安慰了幾句，跑到寢室從箱裏，找了幾件舊衣給他，並切給他找了個被風地方坐了又用衣兒圍上他，回到室中有的睡了，有的等着乖呢，我心非常憂鬱，想到做人甚難，金錢萬惡，我想了一會兒，入夢了，彷彿他的呻吟聲，還在時々由空氣裏，轉到我的耳鼓，可憐啊！乞者，

於凌水　一九三五，一，卅一日脫

春寒

高級　王春林

涼颼颼的微風，不住吹拂到我的面龐上，稍有一些涼意，灰白色的烏雲，從早起就佈滿了乾坤，淡黃色的紅日，被烏雲遮的一點兒看不見，不知藏在那裏了要時間，烏雲漸漸聚多，一會兒滴滴的下起雨來，把地面疏疏的蒙了一層，颼々的風又照樣的吹起來，把那密佈天空的烏雲，一點一點吹散了，不知逃匿到甚麼地方去了，

平常日子不愛穿棉衣的我，到今天仍舊拾起一件毛衣來，慢慢披上了身，一面穿，一面默々的想着：春天已經到了，爲什麼還要這樣的冷呢？靜靜思想了一回，把我密密的心幕慢々的拉開了，湧出五年前的一個思想來，是我表哥他說的那句話：我還沒忘掉，尙且記着哪，「春風透骨，」一想起這句話來，我那疑惑的心思也不知逃到那裏去了，

還時一疊々的烏雲，還在無際的天空浮盪着，陰得濃了，恐怕今天晚間還有雨點來打我的窗戶罷！

我就在還冷淸淸的室內，坐着等候罷！

風雪中的小鳥

高級女生　王夢痕

北風呼々的刮着，鵝毛般的大雪紛紛的下着，樹木屋頂和地面都變成了白色，鳥獸們被這狂風大雪嚇得連頭也不敢露一露，都躲在溫暖的窠裏，做甜蜜的夢，

「哥々！咱跑車玩吧，」小妹妹手裏拿着一輛小汽車看着弟々還樣的說，正在央求我給他講故事的鳴弟，聽了這話，便不再來糾纏我，說個好字，拖了他—雲弟—跑開了，

我得了清靜，便把椅子拿近窗子，看外邊的雪景，只見棉絮似的雲兒擠滿在天空，院心裏枯乾樹芽上滿堆着雪，好像初放的梨花一般，我正看得出神，忽見從南飛來一隻勇氣十足的小鳥，浴風沐雪在長空裏飛個不停，一會兒落在樹上，將枝上的積雪，碰得紛紛下降，那空隙兒便被牠佔有了，一會兒飛起來，用盡目力纔能看到那的小鳥兒，東看々，西望々，好像要找一個安身的所在，以避去洪水猛獸般的風雪，脫離眼前的壓迫似的，不料牠拚命的飛了一會兒，結果不但沒有尋到安樂窠，反跌在地上把僅有的生命，也交給風雪，腿兒一伸，只有最後的掙扎，啊！風雪裏的小鳥們，求乞的同胞們，我不敢再往下想，便離開窗子，到我姐姐房中閒話去了，

霧

劉福順

早晨起來，往窗外一看，呀天陰了嗎？外面怎麼烏沉沉的呢？後來到外面去看，原來是下了一天大霧，

吃了飯，我就穿街過巷的到學校來了，到了教室，看見許多的同學，聚在一塊兒，指手劃脚的不知道在談論些什麼，不由分說，我也加入了這個談論會，聽他們所談論的，是關於霧的問題，有說是霧從天上放下來的毒氣，有說是妖怪怕人家看見，放了一天霧，好遮人眼目的……同學們爭論了好久，各執一詞，忽然一位同學說：「咱們去問先生吧！」於是一窩蜂兒似的擁到先生那裏，先生說：「……近地面的水蒸氣，遇到了冷，凝結成的微細的小水點，瀰漫在空中，便就是霧，」同學們關於這霧的問題都恍然大悟，於是我也茅塞頓開了，

回憶—在北平

旭翔

「北平」誰聽了這兩個字，在腦海裏都有個深刻的理想的都會輪廓—啊！故都的繁華，我是永不會忘的，那宏麗的宮庭，可人的幽境，勝奇的古蹟，優秀的人兒，……無一處不使你愛，迷戀，如果你覺得不以爲然，那是你沒能體會到牠的深奧妙處，雖然我只在彼三年的短期，而我卻深願在這富有歷史經過的故都懷抱裏，在那裏是有很多很多的事可寫可，惜我腦性太壞，更在童年的時候，什麼也不懂，竟都忘了！

由奉到平那時大牛只才十一歲，路上經過情形不大清楚，只是沿途的風光使我太照顧不暇了，

我們住的一所半新式的房子，在北院裏生着雨傘一樣的樹，我不知其名，在夏天還開着白色的小花，花謝了又結滿枝的豆莢，牆上滿生着爬山虎，我們就住在這院裏，南院長的榆木花卉很多，有幾株白楊，一株綠柳，一架的紫葡萄，滿生着簇簇的圓紫葡萄的時候，我記得曾經和哥々姐々們摘着吃，有時坐在架下，聽枝上的鳥語，梢頭的蟬噪，看樹葉縫間青天裏的白雲徐風吹過時，輕極！快極，

在那時還沒有入學校，僅在後院的屋子裏當作書房，天天和姐々去念書，老師是我們的本家，一位六十多歲的先生了，我最怕他，不知道什麼緣因，每天上學總要姐們來叫，……記得一回，又是上學的時候了，慢遲々的去上了學，不想這天老先生叫我背論語本來沒念會，加上膽虛一怕，就哭了，老先生看着我這樣子倒弄得他莫明其妙，我只聽他這樣說了幾句「這是那裏說起！哼！沒出息」—聲音是在譏我，我更哭得利害，這天書也沒讀好，「這孩子太不開通了，死心眼兒，太沒出息！動不動就哭，不會就不會，那麼大了！」還是當姐々把我送回屋時，母親說我的話，我沒言語，只是心裏亂跳，

—這時想起來，我那時太愛哭了，所以那時姐々哥々們都不喜和我一起玩，動一下也要哭，說一句也要哭，我只有成天自已找方法，補自已的寂寞，來消遣自已的孤獨我過去的童年生活喲！你太寂寞吧！

×××

陰曆的七月七到了，七夕的晚上相傳是牛郎織女的相會佳期，他和她是該多麼的歡樂呀—人間似乎也替他倆歡喜。是的，來祝福他與她，常聽老人家說「若使一個不會說話的小兒，坐在這天晚上，於葡萄架下，可以聽得見他倆的談話的」當時自恨已是十多歲的人了，不然我可以聽見他倆的喁々私語，絮々情話吧！然而現在覺得這些事太荒誕無理可笑！

晚飯後，就跟伯父伯母到外面延去，還使我高興的了不得，到東安市　明星大戲院去了，在路上一樣々使我看得不暇，出了南長街的大紅門！就是寬大的東安門了，北面一邊是紅色的高牆，南面是兩行青柳夾着的電車道，再南就是東交民巷，車是在路上風馳電掣的跑着，兩邊人物是都向着車的後方倒退，我快樂極了，因總不能到外面來看看，像這樣的出外面來很少，天已是黃昏的時候，晚陽的餘輝，射到北平的偉大建築物上，使黃，紅，綠的琉璃瓦，各放出奇特的色彩，光耀照目，車轉向王府井大街的時候，晚霞藏到大樓背後去了，—這時南北大街，燈光漸々亮了，車到了市場門口，

戲院內的人已很多，今日是尙小雲的「天河配」，但無論是誰，我是不懂，只覺得人兒在台上走來走去倒是很有意思，唱「天河配」的時候，有幾個女子在洗澡聽姐々們指着中間那個，說他是尙小雲，我很

「媽，尙小雲是男的？女的？」

「傻孩子，男的呀！」母親和伯母們笑了，可是我心裏總疑惑「男的？我怎沒看出來那點像男？也梳的頭：帶耳環，嬌聲浪氣的，不像！絕不像男的！」自已胡想着，直到戲散也沒解決，

—幼稚的心靈，簡單的腦筋我過去的童年喲！

回家的時候，大家坐一個車上，非常擠而熱，街上人跡已少，除卻路旁的燈，只有前々後々的幾輛洋車上的燈光，全街是沉寂的了，因爲是夜深，看不到電車，我們坐的車在電車道上馬力開足的向前跑，大家快樂的說笑着盡等待着到家，

車猛的一住，坐在前面的哥々喊了聲「哎喲」！大家一楞，向外面看，黑得看不清，借車上的燈光之下，恍惚的見一個人在車左側爬出來。

「怎麼啦」？伯父向開車的問，可是他已經下去了，

「一個騎自行車的…被咱們車撞啦」！哥々回答伯父。

「啊？傷了沒有？扶起來…看々」伯父似乎很着急的說

「不不要緊，沒事兒，他他走…走啦」！開車的回來笑着說—因他是個結巴，說話不接氣兒，叫人好笑，

「慢着點吧！別快了」伯母又恐再出事，

「是，方才這小子直找撞車…上不帶帶燈，看々見咱們車來又又：不邊去，要要不是咱們車站的這這小…子眞不…輕啊！」車夫說了這幾句話，費了不少的工夫才說完，大家也沒接着說下去，

到家大概已是一點多！我在車上就睡着了，……

三，十七，一九三五，瀋陽

夜雨

華表山人

大地沉沉，
烏雲昏昏，
人間的一切，籠罩了烟雲，
山峰的眉黛，迷離了氤氳，
此時所聽到的，
有還村的犬吠，驕人的狂吟，
萬籟俱寂，黎柝聲殷，
×××
颯颯的風聲吼，
瀟々的細雨淋，
以折了杈枒的古樹，
滴漏了山野的孤村，
唉！
這般不做美的風雨，
不作美的夜神，
把人間撒偏了淒涼的苦悶，
觸起了遊子的懷鄉心。

結核予防週間特輯講座

『民族之復興從撲滅結核做起』

回顧黑衣宰相就任當時之聲明　特提唱撲滅上最有効之新療法

意國宰相墨索理尼出任料理國政之初，發出聲明「意國之復興，非先講求國民健康之增進不可，爲達此目的，須從撲滅結核事業做起，」同時設置種々施設，實行徹底的撲滅政策，結果實現驚人之良好成績，

撲滅結核上，有種々施設與運動之必要，自無待言然各人之對於結核病予防治療切實的自覺與合理的調理，是亦不能輕視者也，

値此春深夏近

結核病萌動之時期，特闢本欄，解說最合理的療法信亦饒有意義也，

「治結核病，有何適當之療法乎」

據現代醫學對此之解答云，結核病原菌，與他種病菌不同，其身全衣臘質皮膜，防衛至爲嚴密故藥劑而能直接透膜殺菌者幾等於零，祗有白血球因有強烈喰菌作用，逼菌戰鬪而有勝算也，

結核治療法，故云其能講求白血球之增殖，一面設計全身諸器官細胞之更新以便

解消結核毒素

者爲最有効之方法也於是最近有新說之提唱，即賴於新生物黑菲主菌「若素」增殖白血球，解消毒素，挽救衰弱細胞，而達溯原救治的療法是也，

査「若素」係以酵母菌一種「催康羅米西斯」爲主劑而製成，不特包含多種多樣活性酵素，能刺戟造血機能，增殖白血球，且有酵素之一種名爲「理把哉」者能攻破結核菌之臘衣以協助白血球

提高喰菌作用

殊爲現代最進步的藥劑也關於「若素」增殖白血球作用爲如何偉大，既有諸多之實驗報告，詳細証明也

試就日本京都帝大微生物教室家兎實驗觀之，即對於多數家兎投給適量之若素然後測驗血液現象結果，發見各兎之白血球，較前激增之事實，尤其是有服藥前一五·二者，於服用第五日增至七二·二，即加四倍也，

至於「若素」之解毒作用，尤有驚人之偉力，査人体各器官中以肝臟爲主要解毒場所，且肝臟內克利可根量愈多，其解毒作用愈強，惟「若素」內之克利可根極爲豐富，尤以含有之形式，爲一入人体即生効力者也，故服用該劑，即見解毒効果，是乃當然之結果而已，此外「若素」更含能使全身細胞復活加旺新陳代謝之特殊成分，以及能振旺消化，提高食欲之霍爾蒙，維他命以次

多種多樣榮養素

經此諸作用，綜合生効，各機能根本由衰弱復康健全身之榮養亦漸起色，各方面之抗病器官則得以發揮各有之全能力，結果，使人克服結核病魔，再浴健康之光明也，

潮熱與食慾

微生物中之食慾素與治熱成分之合理的利用

因病体發熱如灼之時，普通之人，多賴倚解熱劑，以謀脫離炎熱地獄，考此項心理所由來有兩，即不察發熱止爲一種症候，而以爲祗除体熱即可治病是其一，又以附隨熱性

疾病　之諸種症狀皆爲發熱所致，是其二也，雖然此項觀念，如以醫學的批判，完全屬於誤解也蓋諸臟器之變調，直接來自高熱者幾等於零，其實另有發熱之原因物，而與症熱一併提起諸症狀而已

例如腦室扶斯患者，對之投給何種解熱劑結果縱能恢復乎常之熱度，然於全体病情上並無何等良好影響，是爲臨床醫師往々經驗之事也，

至於發熱之原因與狀態隨疾病之如何，自有幾許之差違，身体之一部分有腫脹之時，因其炎症波及於全身而起高熱，蓋人所知又胃腸加答兒或小兒消化不良，亦往々成爲發熱之原因也，急性傳染病所伴同之發熱係由病菌本身之毒性或菌体所放出之

毒素　之作用，即人体細胞爲此毒素所破壞，而在筋肉及腺內發生酸化作用，一面人体溫中樞，直接爲毒素所激刺而發高熱

感冒熱之原因，尙有未明之處，惟粘膜之炎症，細胞之破壞所伴同酸化作用之亢進等似爲發熱之原因，流行性感冒之發熱，似有上記原因外更有病菌毒素之直接作用，

結核—肺結核，肋膜炎腹膜炎等之發熱，則係由結核菌毒之破壞細胞現象以及刺戟身体溫中樞而來之複合的症狀，査此項發熱，微熱纏綿持續之中屢有高熱之來爲其主要特徵也，

高熱不無抑壓病菌之功，即視病症如何，有時亦有故意提高体熱之必要者，然在於結核之治療，此法有害而無益，蓋結核熱，不特無直接去攻

病菌　之能力，且因促進身体內蛋白質之分解作用，而使全身急激衰弱，則對於結核熱之調理尤須愼重，『若素』以當解熱用最近頗爲一般所歡迎，蓋該劑雖非爲解熱劑，亦不含直接的解熱成分，但結核患者一經服用，從來之執拗的体熱，恍然消去也何以有此耶，査『若素』已如上段所述，含有能提高白血球喰菌作用，肝臟解毒作用，賦活細胞，加旺新陳代謝之各種酵素，以及能挽救身体衰弱之榮養素等々相輔生効結果對於發熱能有自根本除去之功也，

食慾之不振亦與症熱同爲結核患者之兩大勁敵，

査結核症的食慾減退，既以病菌毒傷害胃腸使之陷於衰弱，一面傷及腦神經中樞爲主要原因，則非單純消化劑所能救也，

惟上記之『若素』因其內含有克利可尼基因，而此物如今法國碩學者勃阿士博士驚嘆謂食慾素然，催進食慾上實有偉大効力於雖結核症的食慾不振亦能根本救治也，

購買「若素」者須知

上文係記者介紹新醫學之常識供獻於讀者以保健或療病之實用爲目的，惟個問既已提及「若素」以作例証，故記者豫料，讀者中閱後必有欲試服用該藥者特不厭求詳補誌該藥以作參考，

「若素」分錠劑與粉末兩種其價格試就一月份量以言每一瓶錠粉均爲日金一元六角，因其低廉或能惹人疑惑，亦未可知，然如一悉內容，諸疑必可釋然，蓋本藥之總發賣元榮養與育兒之會，如其名所示，非以單純之營利爲目的，即以增進人類之健康，助長嬰兒美善之發達爲宗旨向來貢獻於社會事業非淺且本藥創製者澤村博士爲人仁愛，對於藥價夙有主張，即藥須救萬衆之病，絕不可貴，乃榮養與育兒之會承此博士之宗旨，竟出此低價，以問世者也，至於購入該藥之途，聞聲價澎湃於中外，已爲世界的大衆藥，故華滿各地著名藥房皆有代售，則先就近藥店尤爲便利云

肋膜治療体驗　今歸我有矣

（上海）　高姜蓮英

部人現年十八歲不幸去年十二月間，忽覺頭痛，日久不爽，乃購服市藥，月許而癒，癒後半月復罹感冒，發燒，盜汗，夜不安眠，且飲食不進，如勉強而食必患瀉痢，又經過四日胸部作痛，心中不安，乃邀母命，就西醫診視，醫云是屬肋膜炎，不可不加細心調養（中畧）

厥後專用醫藥，久之不無幾分之効驗，但癒步之遲々令人焦灼，一日偶讀報章，適得『肋膜炎輕快的經過』一文，始知『若素』有益於斯病，乃邀得母允購來一瓶，果爾連服數日飲食漸加，精神舒服，繼而潮熱，盜汗等症，無形消去其癒力之速，雖醫師亦爲驚嘆（下畧）

藝苑

時事打油詩　張醉丐

張樗叟贈徐燕孫的妙聯

香河張小樓先生（文聯）別署樗叟，年居古稀，精神矍鑠，遜清光緒壬午，舉孝廉，道德文章，士林共仰，生平淡泊名利，讀書以樂天年，精于醫，而不問世，書法極似王夢樓，寄居舊都有年，與端午橋，瑞莘如諸前輩，均爲文字交，尤喜獎勵後進，交際甚廣，到處皆受歡迎，趣語解頤，四座傾倒，老當益壯，豪情不減當年，至友徐燕孫，與先生交誼甚厚，老丐昨夕偶往寓閑談，見其書齋，懸有先生所書楹聯，文曰「眼中人物無餘子，」「天下英雄惟使君，」因徐名操，故書此聯以贈，用典穩切，妙不可言，歸寓記此，譜起詩來。

愛把閑情寄筆尖，只因生性不趨炎，舊都文獻供談料，四十年前老孝廉。

書法精研王夢樓，先生下筆最風流，楹聯寫罷掀髯笑，語不驚人誓不休。

喜研醫理不求名，趣語能敎四座傾，豪興老來仍未減，願從詩句賦閑情。

天生此老是奇才，萬事皆從閱歷來，淡泊爲懷神矍鑠，逢人總是笑顏開。

國家事……管他娘……打打麻雀吧！

丐有老友，嗜賭成癖，茶餘酒後，非打四圈牌，不足以遣雅興，前日午後，丐因事曾往拜謁，友與同志正作竹林之遊，見丐入，讓坐獻茶畢，回顧老丐而笑曰：「夫子亦精於此道乎」丐當答以「偶一爲之，只慚俗冗，時不我許，不談此道久矣」，昨又以事過訪，彼四人仍然工作如故，友又笑謂丐曰：「何妨加入戰團，以決勝負耶」丐猶未言，座中有一客曰：「國家事，管他娘，打打麻雀吧！」丐聞此語，深受激刺，未便攪其清興，逡巡而退，歸寓記此，打起油來。

國家大事管他娘，麻雀何妨打一場，悶極無聊來遣興，莫敎虛度好時光。

國家大事管他娘，政治何須論短長，雀戰四圈眞快樂，看來並不算荒唐。

國家大事管他娘，好賭先生有主張，歲月糊塗閒裏混，自甘墮落莫爭强。

國家大事管他娘，賭運亨通興太狂，夢死醉生成習慣，四圈麻雀意徜徉。

楊柳膛譚　洪長尸

楊柳同爲落葉喬木、葉狹長、春開穗狀花、實熟則絮飛散如雪、枝勁而揚起者曰楊、枝弱而垂流者曰柳、普通多混楊爲柳混柳爲楊、或併稱楊柳、渾然無別。

淸明折柳枝剖其皮、抹棗其葉於枝梢、結成球狀、兒童以之撲戲、少女以之插鬢、東南各省、多有此俗、楊韞華詩：「淸明一霎又今朝、聽得沿街賣柳條、相約比鄰諸姊妹、一枝斜插綠雲翹」又吳曼雲詩：「新火纔從竹屋分、綠烟吹作雨紛紛、楊枝最是無情物、也逐春風上鬢雲、」均紀實之詠也。

採柳葉切碎、和麥粉內、調製薄餅、施以油鹽、焙熟食之、淸香雋永、別饒逸趣、江淮間每年淸明時、家家焙製、以之代餐、亦應時之點綴也。

楊柳培植極易、斷枝折幹、一經插土、便可成陰、即枯幹入土、亦有回活者、諺有「無心插柳柳成陰」之語、易有「枯楊生稊」之辭、即此之謂也。

楊柳二字、詩詞援用殊多、古今詩詞家之別集、不見楊柳二字者絕無僅有、咏楊柳之什、亦不勝枚舉、或羨其春風得意、或傷其秋雨飄零、漱玉吐珠、各盡其妙、雖有多事之嫌、要亦寄興怡情之雅製也。

白居易詩：「芙蓉如面柳如眉」、溫庭筠詞：「娉婷似柳腰」、斯以柳幹之瘦小狀楚腰、柳葉之秀長狀黛眉也、一身都是美人妝、楊柳可以自傲矣。

景德鎮初旅　鄧和廷寄

一、彭蠡湖春色　由南昌往景德鎮雖也有汽車通行我却搭着親戚載貨的便船從水路去、因爲可以橫渡五湖之一的鄱陽湖、領略鄱陽湖的水光春色、是很難得的機緣呵！

船是烏蓬船、兄弟倆駕着、只載我和一位親戚、很覺舒適、二月三十二日開船、船划過了一段曲折的內港、逢達湖邊是午時的光景、把湖水煮鯿魚作飯吃、那種異樣鮮美味道、想來還很津々味永呢。

片々白帆在湖面飄盪、看去總像「莫內」印象派畫一般、

是黃昏到了的時候、我們渡過了鄱湖、回顧來處、晚霞映彩、鷗飛魚躍、直是詩化的境地呢！

二、景德鎮市上　有熙來攘往的行人、有木桅林立的船塢、燒窰的烟囱高矗雲天、並不諧和的市聲在叫囂着、……我踏上了這古工業區。

景德鎮的瓷器是全世界聞名的、想是盡人週知的事實、可是國人有多少人能親歷一次、觀光這古工業區的景象、在這兒你能够看到造瓷廠的偉大建設、足稱藝術上品瓷器、——有些高等技師能袖手默揑你的尊容、街道上行人擁擠有如山陰道上、在這衆生攢動的街頭、你能看到窰廠裏的工人能頭頂着托板上置瓷器多件、橫衝直撞的走過、並不會意外損落、也許使你感到興味、製瓷廠中分工合作的情形、那種敏捷的手法、可以說是科學化的、郊外的景色、是遠山蒼蒼、溪水潺潺、田疇平列、古奇悠然、婦女們羞答答的情態可以與通都大邑的摩登派對比成趣、

三、餘瀋　近來普遍的經濟不景氣、早殃及了景德鎮、東北的市場旁落、這古工業區的前途、危機四伏、眞不知如何是了、「復興」「復興」調響退邇、實在說來、景德鎮的復興是刻不容緩的呵！

江南詞謄　鄒劍華

金縷曲（感懷）

鼙鼓悲歌發、怪無端少年哀樂、與人殊絕、舉目還流新亭淚、舊日繁華頓歇、嘆胡馬臨江馳獵、忍自中宵難成寐、算橫戈待旦肝腸熱、思往事、重嗚咽、新來邊報聯翩接、問誰敎長車踏破、賀蘭山雪、望斷幽燕神州路、賸水殘山淒說、漫徙倚闌干頻拍、痛哭書生終何用、媿諸公但有和戎策、搔首意、念被髮。

鸚鵡洲　嘯亮寄

我來到了賞春灣頭、我猛憶起了這是曾經被人一脚踏翻的鸚鵡洲、

在這沉醉的春景裏、兩岸的桃花灼灼地吐艷、柔和的微風輕拂着那十里的漪漣、於是、許多賞春的人們來到這兒、邊槳烟中、披簑畫裏、這眞是詩人歌讚的所在？抑是神仙留戀的世界？任飄泊的人們底腦海裏、平鋪着一幅絕妙的長春的畫圖、激盪着一個由死轉生的音樂的心影、慢譜着春之戀歌、那末：青春的惆悵、苦悶、是會消迄得無影無踪的了、這裏、波光瀲豔、大波瀾廻環着小波瀾、遠遠的山峰、茅舍、樹林、都在波裏浮動着、游魚輕快地逝去、宛如水上不作響的飛機、落花遲疑地飛濺、是否懷情於艇上的楚客？三五成群的竹筏、漁舟、白帆、一來一往、似天上的行雲、似機頭的拋梭、蜻蜓蜜吻着芳草、翡翠也和波兒擁抱、桃葉隨風舞蹈、彷彿是在讚美着賞春人們的鼓舞歡欣、鸚鵡臨風歌唱、緩緩地解脫了那飄泊遊子的鬱鬱離情、於是、這兒好像是夢裏桃源、而今却有我來問津、我臥在舟中仰望着雲濤、那雲々却笑着說春光早到、我默默地在洲上徘徊、我的心潮也和波兒一樣地漲落、寄逝情於葛店——我底故鄉、緬遺跡於南昌——祖先舊宅、情眷眷兮路迢迢、思悠悠兮夢渺渺！「芳草萋萋」、聽說崔顥也曾在這兒留戀、鸚鵡瘋瘋、怎叫小子不欣然沉醉

我愛這兒的夕陽西墜、素月初升、牧童坐在石上微微地低吟、小狗汪汪地亂吠於遠遠的荒村、我漫步洲道之上、我禁不住我的情濤激漲、那眸眸的鄉村姑娘、斜依在門前縫紉、她怎知道這個時代是摩登、那勤樸的農家少婦、彎腰地在田裏種稻、她慕戀的祇是些三從四德、老人喘氣的牽着黃牛、爲的是穀物豐收、壯丁匍匐地蹣跚泥濘、那管汗流浹背、於是、我悠悠地低吟、讚嘆着農家是這樣的辛勤、忘記了世態的炎涼、表現着爛漫的天眞、李泌曾說過：「請君看取百年事、業就扁舟泛五湖」我願同他們夜泛、蕩槳於神仙世界的鸚鵡洲、淸風似我的多情、流雲似我的浮生、我伴着仙侶于洲艇之上、我寄麼韻于這洲之濱、

那對岸的黃鶴樓、重新地修葺、外貌有如少女似的青春、那蛇山之道、花月春風的一幕臭呀、籠罩着武漢的全景、但那些長的摩登綢袍、短的歐美西服、你來她去、應接不暇、菜樓酒肆、是各色人等的雜貨店、算命說書、是落魄江湖的好飯碗、像這樣地鬧雜喧嘩、無怪乎驚動了黃夜之鶴、縱使有了些高超的詩人、唱奏着鶴樓之歌、但鶴去——去也無冥、鶴樓不幸的於民元失愼——民元被焚、現今祇有奧畧樓；……等古蹟、長江不住地流到樓旁怒吼、白雲也不停留在這兒瞻依、怪不得太白恨不得一拳將牠搥碎、我也恨不得將牠重來改造改造、成一個芳草萋々的神仙所在的鸚鵡洲、別有天地的賞春灣頭、

胡宗憲石刻史蹟　章澤盦

餘姚北城武勝門外勝歸山奇觀岩畔、近忽發現石刻馬羊兩具、經觀音閣住持阿桂瞥見、當報告廟董何某、何聞訊往視、果見石馬羊、橫臥泉邊、鑿痕斑駁、石色青黝、經考確定爲明餘姚令胡宗憲手澤、按胡當嘉靖年間、任令姚邑、適寇西侵浙閩、沿江順流、乘夜闖入鎮海關、長驅入姚、慘施焚掠、胡遂率衆抗敵、旋與戚繼光合力殺賊、數戰皆捷、凱師東歸、陞任總督、胡乃飭匠鑿岩、誌其概畧、以爲紀念、幷築勝利臺於岩右、旁置石馬石羊等屬、以垂後世、迄今數百年來、風雨駁蝕、早已湮圮無存、不圖今於土中見之、何等以此項石刻、爲當年戰史之一頁、現當此國家多難之秋、對此史跡、甚有保存必要、乃發起修建觀音閣之胡東林、將馬羊移置胡公岩下、以彰先賢遺跡、而起後人之愛國觀念也。

長篇小說　情海吹笙（三八六）　生源著

第十回　身孤影隻簫弄寒雲卒脫風濤險　成雙愛侶笙吹情海方慶波浪平

滿想重行閉上眼鎭定神心、但一合上眼、立刻就彷彿見到子英的可怖攣動、祇駭得他趕緊又將眼睜開、蘭英看見他態度不安、便笑道：在往日鳳子姊在我們學友中算得是幽嫻不過了、今天怎的也鎭定不住了、難道有什麼心事麽、說罷眼波向羽飛等一拋、鳳好奕的坐起來道：是吓、我想佑卿哥是我們的恩人、你是我的同學密友、你們若結爲伴侶、的確可以開燦爛的花、結美滿的果、我想你們總贊成我的提議吧、佑卿和蘭英起先都睜着兩眼、及聽到這裏都突然將頭低下、佑卿默不放聲、蘭英却羞得面紅耳赤、待了半晌、鳳子看了、他們的情形、便又繼續道：蘭妹已是心許了、不然怎麼臉子會紅呢、羽飛也笑着插趣道：鳳子女士的話如果成事實、也未始不是美事、不過總共李代桃僵罷了、蘭英將頭一抬紅着粉頸道：你現在落在三角戀愛的網裏、用惜花獻佛的手段、了却自己的責任好安然的和子英結婚、哼……誰不知道你的心事、中將夫人的銜頭、就攪動你愛的心弦了、你自己羞也不羞呢？鳳子想不到蘭英會這樣反譏、正在反悔自己出言不愼的當兒、又聽得有人在房外叫着自己的名字問話、羽飛的座位、近靠房門、便站起來掤開門簾看時、只見一個聽差裝扮的人、問答了幾句、便遞過一封信來、羽飛見封面寫着陳鳳子女士啓的字樣、便轉遞給鳳子、拆開來信箋上寫着的大意云、沿江一帶的戰事、因我軍水陸協力下已漸次將殘匪掃淸、戰事中心、已轉向左翼、故明日商輪即可照常行駛、故業已代定倉位……鳳子看罷、便對來人道：請你上覆金先生、勞他費神吧、我也不寫回信了、聽差的去後、大家又很欣慰的閒談了一會、才各自安寢、一夜無辭、次日侵晨、盥洗用膳後、便將物件收拾妥當、子英送他們到船裏、與鳳子密談着、直等催客鑼二次響了起來、子英才告別上岸、船駛到南京、他們又改乘火車、一上了火車就快了、不到二個鐘頭、羽飛因家住在鄉間、還要越過一站、所以並沒下車、祇約會了下次進城的日期、蘭英也因歸心似箭、所以叫了洋車直向自己家裏拉去、祇有佑卿跟隨鳳子回去。

中國銀行大連支行

承辦各種存款放款並國內外各大商埠匯款及押匯事宜

（營業時間）上午九時至下午三時

電話 長二四三八九 二四七九五 長二四五九九 二七二八九

橫濱正金銀行大連支店

大連市大山通二番

電話代表番號二三一一番　宿直專用二六一五番　振替貯金番號大連二〇二二番

資本金 壹億圓（全額收足）
公積金 壹億貳千二百七十五萬圓
營業總目 諸存款 放款 折扣內外匯兌 信用狀之發行其他一般銀行業務

本支店 出張所

橫濱（本店）、東京、東京丸之內、名古屋、大阪、神戶、門司、長崎、青島、天津、北平、漢口、上海、香港、廣東、營口、奉天、新京、哈爾濱、新嘉坡、蘭貢、加爾各答、孟買、加拉知、馬尼拉、巴達維亞、泗水、斯馬蘭、西貢、倫敦、巴里、漢堡、柏林、亞歷山大、紐育、布哇、舊金山、西特里、里約熱內盧、斯安鐵、魯斯

碟仙

雖然神妙不可思議 實在至理存乎其間

奇極……靈極……科學萬能

人鬼通信 一隻普通的碟子與親友靈魂談話

神妙靈異 有問必答

眞能自己即轉動過去現在及未來

伍廷芳博士遺著靈魂學

科學靈乩圖

這一張靈乩圖無論是問求財、謀事、求子、吉兇禍福、他都能指示你一條明路、是得到此圖從今後無須算命、問卜、起課、求懺等等所有疑難立能解決

靈乩圖說明

伍廷芳博士生前研究靈魂學有年世人多知其與神仙鬼魂談話在歐美時以科學的新法發明碟仙靈乩圖常用此圖招至神鬼談話問答靈驗無比此圖有字三千餘用黃紙紅墨敬製就施乩方法極簡便祇須於夜間較靜之處在信仰深者操練熟者白天亦可絕不發生問題將圖鋪在桌上用普通之小磁碟一隻覆於圖上此碟自能自動旋轉指出圖上之字以答覆一問事者無論何人之魂靈及聖神仙佛均可招到無論何事均可詢問有問必答百無一失一堂問答究若平生其迹雖近玄虛而其理固有學說可據且可請聽招之魂自報姓名及生時之歷史不須符咒不用香燭沙盤眞大奇事也然詢畢後碟子必仍歸回原圖兹特由香港運到以供我國人士研究哲學之興趣

爲兒女者有時想念您死去的父母乎？
當父母者早晚思念您的死去兒女乎？
都能招來如同當面談話可得到安慰

奉天鼓樓北 靈圖每組售大洋四角函購加掛號寄費一角附送施法詳細說明書招請外埠代銷處酧勞從優 利用電話三九九八號

不靈退錢

「施法極簡便不論男女老幼隨時隨地都能施用雖各界貸四角錢之代價管保確能指示您一切而得到靈驗無不答您不信且可永遠詢問勝如化幾毛錢去算命起課然恐怕未必有一定把握比圖尤便而省錢自出售以來各處函證靈驗好施無日無之」

章福記書局總行發行處

服散拿吐瑾後 飯量必定大增

不消化與食而無味最易使身心不快・根本治療・當速服散拿吐瑾延年益壽粉以補血補腦・服此粉後・不出三日・胃口立開・飯量驟增・以其所含之燐質與蛋白質・煉製精妙・入胃後不待消化・已生滋補之功也・故胃口不佳而嫌補藥太膩者・改服散拿吐瑾・即能健飯・諸君不信・一試便知・

SANATOGEN
The True Tonic Food
散拿吐瑾
柏林華發大藥行精製
中國美最時洋行經理
各大藥房均有出售

染白髮紅毛之靈液 那伊斯

各界淑女諸位啊！偏們赶快購得靈液・那伊斯・染髮染髮、那麼着偏們的頭髮、一定倍着加增美麗光澤、永遠不知老罷。

・那伊斯・原來染髮最容易、若是將此一染、不但頭目髮染後之鮮豔分別、而且加倍光澤、勿論走色及毛質粗硬之處、而未保染色。女史各位試驗就能。

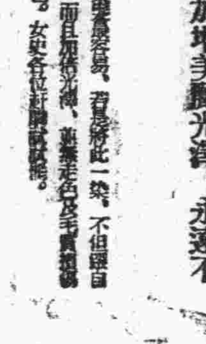

定價 試用瓶四十錢 小瓶五十錢 大瓶九十錢

本品貼有華文新單各藥房均有發售

發售處 大阪東京 丹平商會藥房

代售處 大連日本資藥會社 奉天井上誠昌堂 奉天佐藤廣濟堂

藥學博士・理學博士 長井長義氏發見創製

喘氣止咳奇效新藥

愛菲特靈"長井牌"

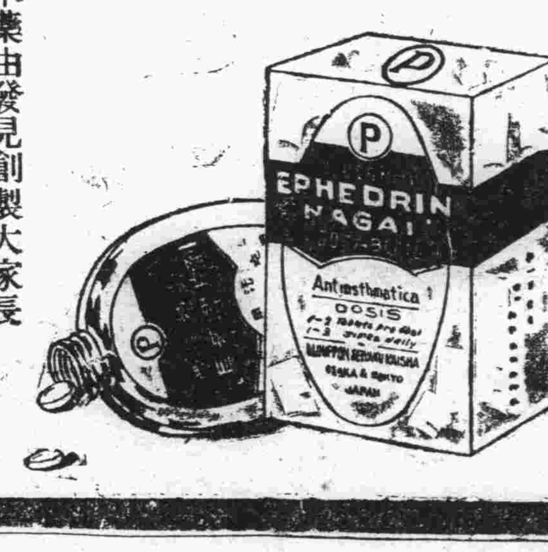

本藥由發見創製大家長井博士所命名 專在弊社工廠直接指導之下 虔修精製 其爲環球尤堪誇者 則以學術歷史兩方面 來歷極分明 聲譽播遐邇 故比他家同種製藥 逈然不同 而藥質純良 推稱箇中巨擘

特徵 內服奏效確實 應用安全 毫無副作之患 效力保持鍾點甚長

主治 喘氣 百日咳 盜汗 蕁麻疹 夜尿症 心臟衰弱 氣管支炎 其他一般咳嗽

包裝 片劑（含〇・〇二五） 一〇片 二〇片 五〇片 一〇〇片 五〇〇片 （外粉劑注射劑散劑有）

有類似品 請認明長井博士發見創製之愛菲特靈「長井牌」等字樣 庶不致誤

製藥處 Ⓟ 大日本製藥株式會社 總社大阪道修町 支社東京本町二

總代理店 武田長兵衛商店 大阪道修町

關於喘氣止咳之文獻函索即寄

EPHEDRIN "NAGAI"

日本消防機製造株式會社
岡山喞筒合資會社
消火用喞筒
電車式 汽油式 手搖式

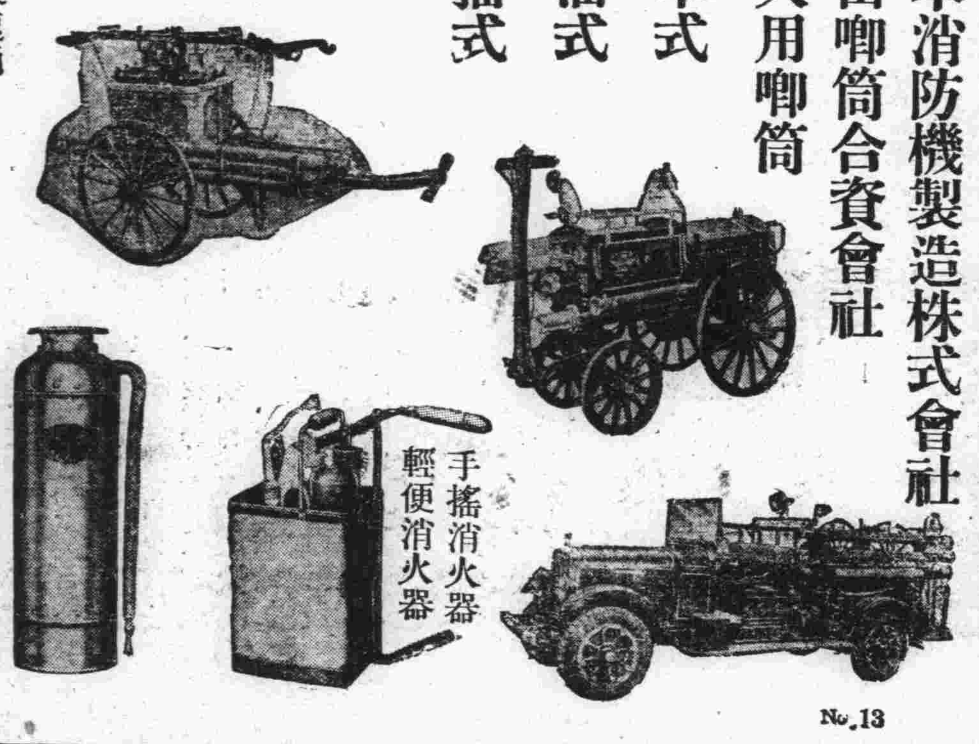

手搖消火器 輕便消火器

No.13

滿洲總批發
奉天浪速通 合名會社 藤田洋行

本號遵照行章規定辦理儲蓄存款利息優厚手續簡便另備詳章以供索閱凡有志儲蓄者請惠臨本行接洽無不竭誠歡迎

儲蓄存欵種類分別如次 （一）活期儲蓄存欵 （二）整存整付 （三）零存整付 （四）整存零付 （五）整存分期付息

大連交通銀行謹啓

洗髮的

花王シャンプー

舒適的洗髮！

洗淨了頭髮後的爽快感，那只有用洗髮粉花王香波才能享受到。

花王香波是最進步的洗髮粉。僅用小量，即能盛起泡沫，除去污垢，給頭髮以自然的色艶，並能幫助其成長。

長髮的一回一塊
斷髮的一塊洗兩回

東京・花王石鹼株式會社長瀨商會・大阪

MS158

二星期後

體重增

第威德補腎丸

為生命基礎之健康保障

能使瘦弱者轉為強壯 如每日服之二星期後即能見其神效 治風濕背痛腰酸等病症見效尤速

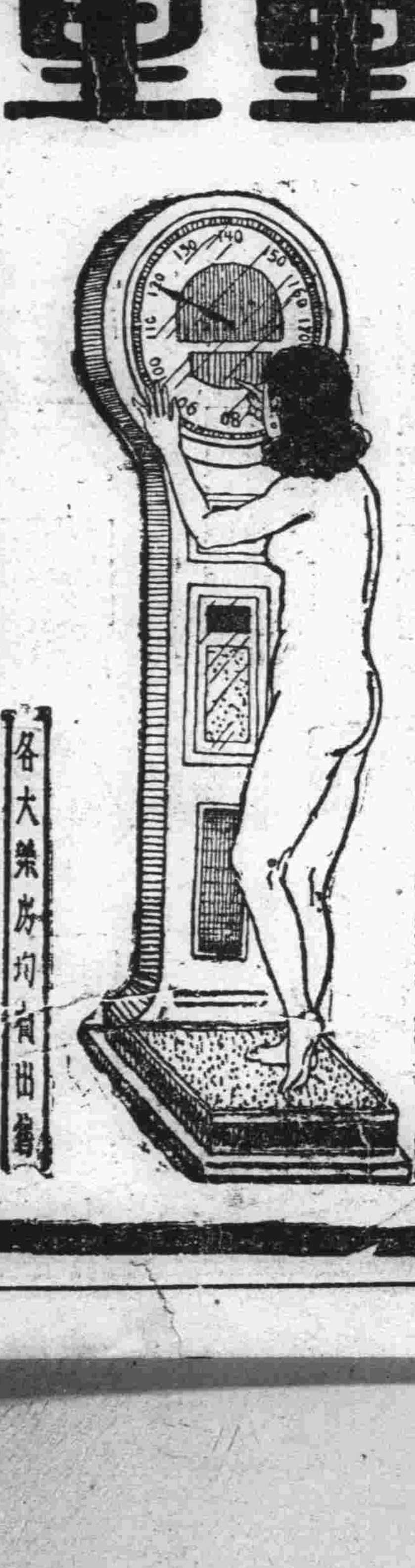

各大藥房均有出售

現已出版

趙恂九君著的→愛情小說 流動

全書裝訂一厚册定價五角

是描寫男女心理的唯一佳作
是指導男女之愛的眞座右銘

打破歷來愛情小說淫邪劣點
▲▲確是男女的一個愛情指南針▼▼

外埠代售處 泰東日報各地分社

發行所 大連奧町 泰東日報社出版部 （市內各書局代售）

廣告

四季輪次 布疋綢緞 批發零售 遂意參觀
時令循還 皮棉單袷 價格從廉
呢絨裸貨 服料俱全 歡迎主顧

大連市 浪速町五十番 協茂盛綢緞莊謹啓 電話 零售二、四九八八 長批發二、五四五三 零售二、四六三三

奧町五十四番 協茂東綢緞莊謹啓 電話二、五〇四七

皮膚 チヤージ （塗劑）

治療的皮膚病 水蟲、乾癬、濕疹、酒刺、疙瘩、臉及手足龜皮、毒虫螫、蚊、臭虫咬腫務請一試！不污不痛向深部之滲透療法

卅錢、五十錢、一圓、五圓

東京神田花房町 山岐帝國堂

女師開校紀念日 舉行慶祝運會

【齊々哈爾】四月十四日。爲齊々哈爾女子師範學校之開校紀念日。今歲已屆二十四週。該校友會。爲謀有以慶祝起見。特於斯日。假男師附小第一部操場。舉行女師附小運動會。其一切指揮運動職員。全由校友會幹部組成。換言之亦即盡由師範學生自行組織担任之。以資養成其獨立担當事務能力。各教師只在顧問地位以補其智力之不足。故會長。總指揮。運動係。競技係。設備係。記錄係。賞品係。整理係報告班。招待係。衛生係等。全職員不下四十餘人。全由學生自任。計自十時開會後。各界前來參觀者。場之週圍壂爲擁擠得水洩不通。其中更以女來賓爲最多。午後休息再開始時。警察廳伊藤股長。並教育廳各股長。又增多數滋場參觀者。而各小女運動員。及指揮者。亦藉得陽春之融和。東風之鼓蕩盆。顯出天眞爛漫活潑精神。因而不住的引起圍觀來賓人衆鼓掌雷鳴。爰將其秩序單錄左。

開會秩序

一、開會
二、陞旗
三、唱國歌
四、向國旗行禮
五、總裁及會長致詞
六、團禮
七、全体職員及全体運動員繞場一週
八、開始運動
一、五十米……高級中級
二、盲人摸球競走五十米……初級
三、盲人相助競走五十米……高中
四、立定跳遠……中級
五、食梨競走五十米……初級
六、百米……高中
七、籃球擲遠……高級
八、十米……初級
午間休息三十分
九、抽籤競走五十米……初級
一〇、五十米決賽……高級中級
一一、跳高……高級中級
一二、二十米……初級
一三、假面具競走三十米……
一四、急行跳遠……高級
一五、百米決賽……高級中級
一六、鐵球擲遠……高級
一七、拔河……中級
九、會長致閉會詞
一〇、唱校歌
一一、閉會

古稀老翁 自縊殞命

【烏拉街】本街所屬萬屯甲門牌十六號。住戶賈雲歧之祖父賈洛六。名未詳。現年七十二歲。情因售地糾葛。與其族侄賈鳳梧互相口角。演出騎虎之勢。不意賈洛六於本月十二日寅夜五時許。乘家人睡熟之際。竟如瘋者一般。自服裝老衣。鞋襪等甚齊楚。手携褥被。赴該侄家小東角門。懸繩於門閂中。白頭投向於繩內。坐於褥上。自縊殞命。適值於十三日早晨七時許。鳳梧開角門便溺。正逢其六伯父身死。覩後痛哭流涕。亦無法挽救。於此即通知雲岐家。以及族內老少人等。更託魯仲連雙方合議。仍於鳳梧家盛殮殯葬。大約警察爲補足司法之不及。必飭人員抵該屯檢驗矣。嗣後如何。容訪再誌云。

妙手回春

【烏拉街】本鎮錦韜醫院。院長王懷才。在烏十餘載之久。素孚衆望。貧者施藥。分文不取。富者亦不過收藥資而已。試觀前治療李高屯炸懷手之韓文鳳者。其傷之重。堪堪致命。吸氣如絲。幾乎殞生。因經該院長。施一種敏捷之手術。用刀割去左手之全部。敷藥之後。包以藥布。未越旬日。而傷口平復。更且能赴街逗遛。散步郊外。當臨割時。院門前後。團觀者甚衆。據本屯人云。受傷者前業經滿醫診視。均謂九死一生。不能治矣。於此家人痛哭無策。嗣後經介紹人。勸抬該院割治。而傷人始得重生矣。噫。若非院長有道德仁慈之熱忱。韓氏之病何能捡愈如是之速也云。

兵匪大戰八虎山 活捉五匪解送警局究辦

【法庫】縣警察大隊長徐秀生。據前四家子村報告有匪。當即率各中分隊長。及警士出發。當日遇匪於石人窩堡村。匪正在食飯之際。雙方交火。匪不支狼狽潰逃。大隊長跟踪猛力射擊。斃匪神槍清宇一名。斃馬數匹。活捉五名。繼追至四家子西八虎山三層宮。（即三個廟）匪復頑强抵抗。警隊以迫擊砲射擊。又戰數小時。匪始向旗公署界逃去。斯時已日落。即於四家子村宿營。於次日警察隊等。將匪人五名。送來縣城警局究辦云。

送署懲辦 羣雌打罵車夫

【洮南】北門裏住有張婦。年三十餘歲。身軀魁偉。性情刁潑。昨早九時許。與同院婦女六七人。往大街遊玩。出門即呼馬車乘坐。車夫以其人數太多。体量太重。致觸張婦之怒。立現不悅之色。且出不遜之言。車夫以該婦。出口罵人向其反抗。該群婦恃其人多充悍。當將車夫拖下七手八脚。亂打一陣訟且將號坎撕扯粉碎。車夫報告大街分所。將群婦排解。不知有何恃而不恐。不服排解。已送一署訊辦矣。

野田部長轉勤 竹田課長視察

【鞍山】本驛日本警察署。巡察部長野田勘造氏。榮轉大連沙河口警察署。於十七日。午前八時四十分。急行列車離鞍。所有署內職員。及各方面領袖。均赴站歡送云。又滿事務局竹内殖産課長。同員多名。於十九日。午前八時四十七分列車來鞍。當至昭和製鋼所。各部工場視察云。

五匪强搶李小舖 損失國幣百餘元衣服多件

【洮南】本埠二緯路。門牌二十七號。住戶李春魁。在該處開設萬順永小舖。昨十二日下午六時許。闖進步匪五人。二持八音槍一持自來德槍。匪手各持馬鞭。入屋持槍威嚇行搶。計被搶去國幣一百四十元。單角國幣四十元。單袷棉衣十八件。匪人臨逃。將李某家人。關閉室中。向北逃去。約一時許。始經他人代報玉成街分所。分所長除派警追緝外。當用電話報告一署。及各機關。但匪已遠揚。該所乃將被搶情形。開列失單。一併呈報云。【又訊】十二日午後六時許。二緯路李小舖被搶。匪警傳知後。各警察人員。均皆出動。扼要卡堵。據大北門之警士。巡邏至北城墻。突見城外有六七人。其中三人騎馬。餘均步行。直向北去。行走急速。警察奮勇追赶。約一里許。不獲而退。據一般人之揣測云。李小舖之被搶。或係外鄉匪幫。入城行搶。該等數人。想係强搶李小舖之正賊。亦未可知。不然李距北城壕不遠。賊又向北逃逸出城。且又形色倉惶。委因天氣昏黑。礙難追緝。致令逃脫云。

紳商恭送旗傘 署長勤政愛民

【洮南】瓦房第六警察署長王紹岐。自涖任以來。本精明幹練之材。努力不眠不休之。以除暴安良爲急務。是以宵小聞風斂跡。地方賴以安居。每遇鄉間匪警發生。勢必親帶警察。擇要設卡。防堵追擊。相機而動。該鎮爲洮北重鎮。得此廉明警官。任勞任怨。上不負長官之委任。下不愧人民之期待。閭里謳歌。口碑載道。紳商人等。爲留紀念。特製萬名旗傘。「文曰公正廉潔」。業於月之七日。由代表等公同敬送云。

縣童子團 舉行成立典禮

【撫松】本縣童子團。遵章組織成立。由各校選擇優秀團員一百九十二人。共分八隊。每隊隊長一人。班長。四人。由縣長担任團長。參事官。内務局長。担任副團長。於昨日（四月十日）招集各機關首領。齊集縣公署院內。以及全体學生。各界來賓。舉行成立典禮。茲錄禮序於左。

一。全体入場
一。局長致開會詞
一。揭揚國旗
一。唱國歌
一。皇居遙拜
一。宣讀誓詞
一。團長訓詞
一。朗讀規律
一。省童子團聯盟地方委員訓詞
一。來賓演說
一。三呼滿洲國萬歲
一。撮影
一。閉會
一。童子團市內行進

警隊奉令赴臨

【撫松】縣當局前奉武裝顧問。張少將。由臨江來電。警察一個中隊。赴臨江校閱。以資考核已往成績。並指導將來工作。茲於（四月十二日）派指導官吉田定光。大隊長王永誠。率機關槍一個中隊。由中隊長梁潤武指揮之下。計官警〇〇〇員名。服裝整齊。當由縣長訓話畢。十二時起隊前往何日回撫。容訪再誌。

友軍原田隊長 維持治安

【大同鎮】於月之十一號。駐安達站守備隊長田源。帶軍士乘大汽車至本鎮西門外廣興泉燒鍋下榻。翌日即招集縣州縣谷口指導官。本鎮警察署長警察隊長。商農會長。開治安維持會。因滿洲建國以來。得友軍援助。人民同享幸福。故不辭勞苦。跋涉到鎮。將興革之事宜。急力進行。十三日早八句鐘又招集第四保自衛團團丁訓話之際。忽有王家窩堡農民報告。該村有胡匪若干名。盤踞該屯。聞報之下。田源即率同本鎮警察隊全隊。乘大汽車前往督剿。自衛團丁乘馬尾援。至於匪首報字。人數若干暨戰鬥之情况。容訪再誌。

教育局催報 各種調查表

【遼陽】縣公署教育局函飭各校。查現已開學二月。所有應報各種調查表。照時呈報者固屬不少。然玩忽公令。遲延不報者。亦所多有。玆重申前令。凡應報各類表張，務希遵期呈報。不得稍延。惟月末調查表。及員役勤務調查表等。均於每月三日前。呈報來局。城內各校逕行呈報。四鄉各校均在各研究會彙齊呈報。倘有不按期呈送者。城內歸咎各校長。四鄉歸咎各研究會長。均不得再事敷衍云。

八卦溝火警 延燒三家

【鞍山】本驛八卦溝。三道街住戶。閻生輝。周振山。及張興一三家。於十七日。午前三時許。突由閻生輝家後院。柴堆起火。當時家人正在熟睡之際。撲救無人。火藉風勢。風助火威。接連該處房屋均被火焚。人始驚醒。逃出撲救。然杯水車薪。無濟於事。後經消防隊赶到。始行撲滅。而閻生輝。周振山。及張興一三家。屋內所有之衣物。均被火焚燒。損失數百元。而此房屋。乃爲大連鴻業公司之產業。而此三家房屋。約損失四百餘元云。

車站司令官更迭 各機關設宴迎送

【滿洲里】本市自北滿鐵路收歸國有之後。對於市面較前活躍。而先時之各機關首領。亦大行更動。如最近停車場司令部。前司令官平野氏奉命他往。而新任者加藤三郎氏業已到任。雙方交接清楚各機關首領。於十四日晚六時。假四道街興華樓飯莊。設宴送迎。當時賓主聯歡。直至九句鐘許。始盡興而散云。

烟客搶錢 叩頭了事

【建平】有王某者。朝陽人。籍傳係一無賴。素常詐許。因與縣境某（名姓未明）發生糾葛。來縣興訟。住於警福里鄭家肉舖。因素染芙蓉癖。於十一日晚赴萬芳樓小賣所。以一元國幣購烟泡兩個。經該所經理許某。取出零票五元。找給王某八角。該王某將錢烟接於手內。復將其數元零票抓起。揣入懷內。許經理只當其取笑。不料王某移時即欲外出。許某乃急追問。何故搶錢。王某云並未拿錢。許某言係目視、何言未拿。遂盡力打一耳光。王某見無法遮掩。乃將票取出。許經理忿甚。令人將其送入警署懲辦。該王某即叩頭求饒。後又經多人調說方釋令去。鄭家肉舖知其劣行。立下逐客之令。攆出舖外。後不知投往何店。查該王某。亦不瘋不愚。於衆目之下。即施搶掠之技。致受特號耳光。阿堵物未得到手。訟猶未興。險哉先嘗鐵腕風味。大叩其頭。始得幸免。不悉係何設想。想必素常詭詐之小報歟。刻街市傳遍。聞者無不捧腹云。

爲謀農村向上 訓練模範農民

【吉林】省公署實業廳　鑒於農民缺少一般知識。爲挽救及補助計。通令永吉。九台。額穆。伊通。磐石五縣。荐選模範村民。每縣五人。到省立農事試驗場。予以訓練。其條件及待遇如下。（一）年齡。限二十五歲上下。身体健强。思想堅固。及確實之保障。（一）將來造成鄉村中堅人物。（一）每人每月津貼七元。（一）授以簡單農事教育。（一）研究農事改良方法。以及副業之發展。予以實地指導。（一）訓練期間六個月。（一）旅費由縣方供給。（一）畢業後發給証書。以便指導農民。協助官方辦理各種設施義務事情云。

警務局工作繁忙 東西奔馳日夕不暇 百端有緒整頓人事

【吉林】永吉縣公署警務局。所有歷任指導官。均極努力。新任警正指導官。西瀬戶秀大氏。接事以來。勵精圖治。諸種設施。尤爲難得。因而全体職員。月夕奔馳。席不暇暖。向來多匪之四區。能暫告小康。即其一例。惟警察官吏與士兵。在過去歲月中。率以瀆職爲能事。種種不法行爲。一言難盡。恐嚇取財者有之。私擅監禁者亦有之。收受賄賂者。賣放胡匪者。間亦有之。西瀬戶指導官。一方對上項不祥事件。嚴予告誡。同時更特別查考。最近認爲人事問題。須有少數之更動。以求適合。連日在配置計劃中。永吉爲吉林省縣。諸般設施。理應爲全省樹一模範。而警務人員。努力若是。一切進步。在期待中云。

查獲私煙犯 嚴禁賭博

【四平街】第一警察署。奉到總局命令。搜查私烟館。及私吸烟犯。楊署長立下動員令分頭查拿。項刻之間。獲得私售私吸者。二十餘家。全行帶署。分別審訊。輕者放回。重者暫押。今已完全判決。罰辦申斥。全行開釋云。又賭爲盜媒。向所厲禁。城內自孫家之搶案發生後。當局對於賭博一道。尤異常認眞。三令五申。嚴加取締。而對於各彩票所。愈加注意。昨日又出佈告。關於賭博。仰各遵守。免落法網云。

縣署奉到樹苗

【磐石】縣署接到新京實業部頒來。優秀松苗若干株。以備分發各區。留爲植樹節栽植之用等情。本縣現正在支配分發中云。

黎明街客棧被搶 崗警林立發生大股胡匪 掠去財物事畢呼哨而逃

【哈爾濱】道外正陽署黎明街。門牌二十六號天德興客棧。昨日有滿匪十餘名。各持槍棒。闖入行搶。該棧及客人之財物。損失甚夥。警察當局以此次搶案。胡匪如此衆多。實爲空前之事。故非常注意。茲將該案發生之經過情形。探誌如左。道外黎明街。門牌二十六號。天德興客棧。執事人孫國英。於昨日上午十一時許。至該管界太平街派出所報告。謂於本日（十五日）夜間十一時許。該棧之大門。尙未關閉之際。突然闖進滿匪十餘名。六匪入室。二匪持槍。餘者各持木棒。其他數名匪人。均在屋外守門。進屋之匪首將棧中櫃夥。及住客等人。以槍威嚇。迫集一處用被蒙頭。即開始搜翻。結果搶去懷表兩塊。毛衣二件。白布衫五件。禮服呢棉袍一件。青棉襖一件。眼鏡一付。國幣四百八十元。包裹已畢。遂紛紛奪門逃去。該所據報。遂即派警前往。檢查被搶情形。並追赶胡匪。然以貪夜之間。匪已去遠。迄無所獲。當電知正陽署。傳知各派出所。注意嚴爲通緝云。

松浦鎭難民代表 仍請市署救濟 不然惟有坐以待斃而已

【哈爾濱】關於救濟江北水災難民事。哈市公署。因經費關係。不能永久施行故僅規定賑米發至第十二期爲止。而十一十二兩期賑米。業於本月十一日發放完竣。惟松浦等地之難民。以現在既不易謀得相當之工作。且無力春耕。今後之生活。仍難維持。故日前又推代表王如安。邢德勝。段永德等二十餘名村長。至松浦鎭第三辦事處。懇請爲之轉請市公署。繼續發給賑米數月。據該等稱。各該村居民。雖經市署及各慈善團体。施粮捨衣。予以救濟。但難民等所處之地位。並非依賴成性。實以無機會可以取得生活之路也。故現在市署若不繼續賑濟。則難民等之生活。仍如以前。惟有坐以待斃而已。市署第三辦事處。業將該代表等之呈文。轉文市署社會科。該科現亦擬爲呈請當局審核。將來能否批准。實爲問題云。

道裏外兩商會 有歸併說

【哈爾濱】哈爾濱特別市公署。行政事務。業已統一。自北鐵接收之後。本埠所有各機關行政事宜。亦均興革完整。規劃就緒。已有逐步進展指擘收功之勢。惟哈爾濱特別市公署所屬之市商會。仍在道裏道外。畸形相對之機關。市當局認爲此種特殊形式。在都市進展。及行政統一上。頗多障碍。故據某關係方面消息。爲整頓哈爾濱特別市使各部事務。日趨合理化起見。促進逹到統一完整之目標。將擬

日本畫伯生稻氏 作品展覽

【承德】友邦日本關西著名畫伯生稻一率氏。於前數日抵承。逐日研究作品。邇來創作二百件。爲本省風景畫。藝術堪佳。籍以普遍宣傳。於十四日起至十六日止。三日間。在大和旅館開作品展覽會。入場參觀者甚形踴躍云。

軍政部派員涖熱 監考軍官候補生

【承德】軍政部關於此期招考之軍官軍需候補生。對於考試各項課目等。亟應派專員涖場監試。茲聞委諸部囑託關希竹。暨版本順吉氏。爲本省委員。刻已抵熱現正監查考試云。

石頭河子被焚後 市面蕭條

【輝南】邑東興隆堡。前被匪襲入。迭見報端。該堡自被焚後。大小商號。俱各受損失。以致無資購貨。兼住戶之遷移。以繁盛之市鎮。一變而爲蕭條云。

植樹典禮 遵期舉行

【輝南】本邑縣署昨奉奉天省公署實業廳公函內開。爲本年四月二十一日（谷雨）爲植樹節期。按例全國舉植樹紀念。本邑奉令後。遵於谷雨日午前十時。齊集公園地點。實行植樹及舉行典禮。除期前由縣署購備樹苗。並分函通知外、屆時參加云。

警察查店 賊人潛逃

【姚千戶屯】瀋陽縣柳匠屯警察署管轄之姚千戶屯警所分所長洪玉清。於月之十六日。率警在該屯關家店查店。見有騎自轉車者二名。均姓張。該分所長視其形跡可疑。隨即認眞查詢。該二人被查不過。當即潛逃。顯係有不正當行爲。一該分所長檢同自轉車二輛。併備文呈送警署核辦云。

照例檢驗 妓女病菌

【撫順】邑娼窰之多。甲於他埠。鐵道南北。商場東西北門外一帶。妓館林立。游客以工人最多。當局爲防患未然計。特規定每月檢驗一次。以免傳染病菌。於本月十九日。又屆檢驗之期。以致妓女花枝。飄展招搖過市。群往鐵道南妓業組合會受驗。妓女檢驗。每名每次納費一角。倘驗出病狀。即停止待客云。

舉行試驗 標準報時器

【哈爾濱】哈爾濱特別市公署。以世界名大都市。皆設有標準報時器。每日於正午十二時。用該報時器高鳴號笛。全市可以聞聲改正鐘點。而哈埠則向無此種設備。故近由某國購到此種報時器音響。已決定於今日（十七日）正午假交通局發電廠行初次音響試驗。屆時市署將派多數人員散佈全市。以聽播音之遠近。如成績良好。即擇定相當地址。建設報時台。以資全市時刻之正確。昨日已函達警察廳。由各警察署通告市民週知云。

文部電影放映 觀者異常擁擠

【彰武】文教部。爲普及國文化計。特組電影一班。赴各地放映一節。已誌本報。該班於十六日蒞彰。休息一宿。於昨十七日晚。在第一校操場內放映。觀者不下數千人。該處頗爲一時之盛。於十時許始行停演云。

警務局奉令 槍決大批匪犯

【綏化】本縣警務局。於本月十七日午時。奉令槍決盜匪犯七名。當將該犯等。由拘留所提出。驗明正身。計有金琢甫。徐祥。王德玉。及劉鳳山。（報字忠厚）趙勤。（報字明山）李鳳林（報字清林）于萬金（報字長海）等七名。當派井上指導官。爲監斬官。遂乘汽車送往西門外。執行槍決云云。

商務會長 熱心公益

【泡子驛】本街商務分會長賈輝華。年逾不惑。學術均佳。品行端方。昨年被公衆選爲商務會長。自涖任已來。對於公務。不遺餘力。堪稱克盡厥職。對於公益。熱心異常云。

說合營子 警匪大戰

【泡子驛】本邑說合營子村。與彰武縣聯境。於十四日。由彰武界竄來。騎匪十名。該匪武裝齊備。匪首報字青合。該匪抵村後。經東土默特旗警備軍隊長田俊升得知。即率全隊官兵。涖村痛剿。與匪相觸。雙方接戰約一小時。匪勢不支。向新民縣境逃竄。該隊已得全勝回所云。

中興里行將開業 財務局優待妓館

【撫順】縣財務局。早有中興里房間若干。向均租給妓館營業。嗣因市面蕭條。歇業數家。租與商民住居。今爲增加租收起見。曾由唐俊山標租到手。仍擬轉租妓業。以備安置鐵道南各妓館。俾免遷之他處藉裕捐租。現在所有房間。都已修理完竣。不日即將開始營業。微聞縣財務當局。對於意欲遷赴中興里者不但對於捐欵酌予減免。即於房租等項。亦擬予以便利。如此營業。不難起色云。

甘霖初降 農民色喜

【昂昂溪】本站自入春以還。因氣候關係。迄未降雨。未免較爲旱燥。適耆節將穀雨。天時亦日漸和暖。於是春皆之甘霖。亦於十六日之晨。開始下降。惟俄而即霽。迨至下午四時許。忽而雲生西北。風起兌方。至五時上下。則風過雨臨。於八九時許。尤濛濛細落。一般農民得此春霖。定當喜形於色也云。

步六團抵孤駐防

【柳河】駐柳河孤山鎭。警備軍第六旅。第七團邵團長。奉令調濛江臨時剿匪。以混成第六旅第六團。於上月中旬抵孤駐防以來。團長唐聲遠。團附郭洪升。英俊有爲。武力超群。對於鎭街防務。尤屬認眞。嚴防不遺餘力。晝夜佈置沿鎭要塞均行設卡。每於夜間分派各連官長。抽調崗位。團長附親自赴街梭巡。以防疏虞。而保閭閻。邇來孤鎭地方治安。得以高枕無憂。而且該團官長。士兵於商民感情融洽。咸謂軍中模範。我鎭之保障。商農均感恩無涯云。

醫士著手回春

【柳河】孤山鎭有志泰藥局醫士劉永興者。少習岐黃。精通醫術。深透脈理。茲據鎭街李召南長子。忽患肝腫病症。百醫調治。終無效果。當經劉醫士永興診治。服藥無幾。不數日漸漸腫消病愈。若該醫士者。有妙手回春之術。咸謂醫中魁首云。

進步到這樣的結核療法

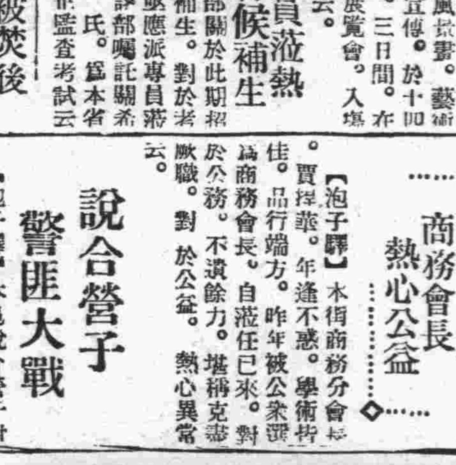

結核菌是包着堅固的蠟狀的薄膜的……倘能破此薄膜而將細菌殺滅則結核的治癒甚易……

請依植物內分泌液的服用……試一試結核菌減少的功用罷

發表本文的日本微生物研究所雖不過市井中的一個研究所、財力和規模也不足誇、可是從事研究的各位都是醫、藥、農、理學的世界的權威者、技術員也全是醫藥學專門學校的出身者、並且都以火一般的熱意日夜與微生物（對人有害或有益的種々生菌）相對沒頭於藥品的研究其眞摯之點相信確可以誇諸天下、

植物內分泌劑「新療機」這項藥自本研究所立志創製以迄完成的費三十年之久、研究的期間費三十年就是費五十年、一百年那也不是自誇的材料、但由此可以使世人認識我們的發表並不是偶然的杜撰、且爲於完全之上更求完全的眞誠、

本研究所並非想造從前一般所製的藥品那樣名稱雖新而內容依舊的新藥、所以想盡力發見一吃了立時可以把結核菌一個不剩地消滅、弛緩得極鬆的胃腸越一夜就能照舊緊張起來的藥、但是誠屬遺憾還沒有造出來那樣的藥、世間雖有宣傳對結核菌有直接作用的藥品、但假如眞若有那樣的發見、經過些時似乎結核菌早已應該由地球上消滅了、可是結核患者只有年年增加的傾向、而毫無減少的樣子、是怎回事呢、

新療機這個藥、也不是說能殺立即接觸病體而殺死細菌、那末因爲什麼因服用「新療機」而現出結核菌漸次減少的現象而疾病能以恢復呢？自然是不外乎由於「新療機」的主効植物內分泌液和其他的貴重成分在体內作種々活動、是其綜合表現的結果、而特別應行注目的是結核菌的大敵「利波在」在血液中所增加的作用、

溶解結核菌

利波在這種東西是溶解脂肪的一種酵素、因爲什麼對結核菌也是大敵呢？因爲結核菌由非常堅固的蠟狀膜所包覆、宛然像武士被着鎧甲一般、

因此、若不是足以把這鎧甲的强有力的藥品是不能把結核菌弄死的、不過、若喝了有那樣强能力作用的藥、在結核菌之前、重要的其他身体的組織恐怕要先被破壞了、所以即使有也不能用的、

然而溶解脂肪的「利波在」是很容易把菌的被膜破壞而使之死滅的、「利波在」是淋巴球所具有的、其數量的增減和結核症狀的進退有如何深切的關係、在初期或良性的患者可以看出許多而一到末期或惡性的時候、「利波在」祇剩很少、由此事實即可明了、

就是、「利波在」的少的時候、是結核揮其威力而病勢進行的徵候、多的時候、可以認爲菌被治弱、病勢回轉的徵候了。

新療機的服用後、血液中的「利波在」就增加起來、菌的活動力殺却而數量減少、

其結果、因菌的毒素而起的障礙……食慾不振、不快感、盜汗等去掉、漸次食慾旺盛、五体生出活力、失去血氣的皮膚、現出紅色、肥胖起來、

轉地療法的効果

結核療法中有所謂轉地療法、最初有叫布列梅爾的人唱導的、究竟有什麼効果呢？據云在高山等處因氣壓的關係呼吸因而調整、血液的運行於以改善、消化亦見旺盛、其結果抗病力高漲乃漸趨治癒、

此等自然療法究竟有無布列梅爾所想像那樣的効果雖屬疑問、但爲使血液的循環改善、增進呼吸起見、可以想見血液中的「利波在」也多少增加、但布列梅爾所認定的那些効果今日已能由植物內分泌液的服用而更實際地獲得、是進步的結核療法請試用一次、

藥價 金壹圓五十錢三百六十粒爲約一月之量、此外有三圓、九圓的得利瓶（散藥一同）各地藥房均代售、但爲絕對嚴守定價之藥、

直接訂購時請用明信片寄向東京市小石川區關口大瀧町一〇九日本微生物研究所則不需郵費即用代金引換急寄貨盡時買代品損失甚大、海外請向振替口座東京九六八一二番匯欵、

ネオネオギー

全國藥店に有り

經濟

因海各地均行停市 鈔票市場皆觀望 國外匯兌各地均不齊 大豆弱穩餘皆呈堅硬

【本埠專訊】標金市場及大條等均停市、英美匯兌不變、美日匯兌落一、大洋一百二十元六角、匯甲一百二元八角五分、鈔票放盤一百三十五元三角、大價一百三十五元四角、小價一百三十五元五分、收盤一百三十五元二角、安八十五萬元、大豆日商賣而弱、豆餅因日商買者多而強、豆油因華南需買而強、高粱因日商買而穩。

紅粮市價提高後 麥粉需要倍增 現在居民食品已變更

【安東特訊】去年各地米穀之歉收、已兆荒年之開端、故本年一月以降、紅粮市行比他粮激騰、較包米小豆青豆之價格尤高、批發價每石在二十元以上、但以奉天一帶民食以紅粮爲主品、收穫減縮民食即感不足、紅粮市價因之暴騰、惟查各地之民食向以紅粮雜穀占七成、麥粉食品占三成、迨至紅粮高漲後、麥粉比前已趨低落、需要數量遂呈倍增、目下中等麥粉市況僅售二元七角、與紅粮價相差三四角、一般商民食品、遂以麥粉爲大宗、對高粱之食用、竟漸減少矣、

蒙政部赴北美 購優良羊種

【新京特訊】蒙政當局、畜以產爲興安各省之寶藏、故對畜產之振興並改良、早在計劃中、茲者該蒙政部特派技佐三浦四郎去北美合衆國猶大州之莫恩德不勒桑德地方及哇伊委沃敏州之拉々米挪地方購買北美優良種羊種、以作改良我羊畜之用云、

中日關係轉好聲裡 日華貿易激增

【上海特訊】値此中日關係轉換之際、日本對華商業之拓展、已逐漸恢復過去之繁榮、通來市場雖趨凋疲、而日貨之充斥、反益形活躍、記者昨特往有關方面、探悉二月份日本對華貿易之統計、茲特摘錄於次。二月份中日輸赴滿者計九、三二六千元、中國本部一一、一四一千元、香港一、二五六千元、關東租借地二一、〇二二千元、日方輸入者計滿一七、一〇四千元、中國本部九、〇二七千元、香港二四六千元、關東租借地二、三三六千元、總計日本輸出者計達四四、七四七千金元、山華輸赴日本者計二八、六一三千金元、復查一月份之貿易統計、日本輸出爲八、一二一千日金元、輸入爲一〇、六四〇金元、兩比相較、可見日本輸華貨物激增之一斑云、

【又訊】日郵船上海支店經理之三月中上海港對日輸出入貨物、較入約二萬七千噸、較之前月增加七千噸、較入爲三萬噸內外、其中輸往漢口者四百九百噸、較之前月合計二萬一千一百噸、輸往漢口者二千九百噸、增加一萬噸以上、較之往年舊正、輸出入均增加、乃屬當然、但後半月則因匯兌動搖而不振、四月之輸入、亦同因匯兌動搖、未能滿分期待、

上月北滿混保大豆

於北滿各線三月中之混保大豆成績如左記（單位爲三十噸車）

等級	濱北線	廣軌線
特等	一	一
一等	二〇二	二三三
二等	二八九	一〇
三等	一五九	—
四等	二一三	四
計	八六三	二四九
粟計	一〇、〇八九四	一八八四

總計一萬四千二百七十三車、

美銀價再度提高 白銀續運出口

于中國銀流失問題、美華間收買格之提高最堪注目的事實矣

美總統羅斯福、自十日實行提高銀價每盎司驟漲六分半後、於上海經濟市場頗有影響、昨日中央銀行掛牌、倫敦大條銀即期爲二九便士又十六分之十一、紐約銀價六角五分零七五、大條銀遠期倫敦二九便士又十六分之三、均較昨增、標金標準爲八八一元八角、較昨跌、海關金單位亦跌爲一元七三七、按本埠金融界頗望當局救濟藉以安定市面、又自美國銀價提高後、滬地各外商銀行以有利可圖、故由美商運通及大通銀行等裝出現洋二百萬元赴美、裝大來公司林肯總統號輪出口云、

美收買銀 十九億五十萬

【東京特訊】由駐齋齊藤大使依據外務省着訊、羅斯福大統領今次基於銀收買法銀收買法由一溫司六十四仙六提高爲七十一仙、四月八日現在大藏省銀保有額達約九億一千五百萬弗（金保有量爲八十六億）、弗基於銀收買法期金銀準備比率三對一之完成、而政府更爲十九億五十萬之銀收買、現關

山東帆船進口者頗少 因輸出之不振

【安東特訊】本埠每年開江後、山東帆船即行航運來安、以便往來運送客貨及特產、茲查本年開江後、因滿華輸送之障碍、特產及客貨到着與輸出額、均形減縮且有未裝未卸之狀況、以致山東各口岸之帆船、均趨停頓之勢、進口船舶因之減少云、

二批英銀三百餘萬 豫定本日運滬

【上海特訊】中國中央交通、現二批英銀即將續到、據大英公司進口部消息、當中交等三行、爲實國內存銀及調劑金融起見、特將黃金運英、向倫敦市場購買白銀、頃據記者向可靠方面得悉、中國向英方陸續購銀總數、已達一千餘萬元、除六百萬元、係爲行元外、餘悉爲銀條、其首批英銀二百九十二萬五千元、暨銀一百二十三萬五千元已於日前運滬外、三行在英購銀消息傳出後、當特外商航業界、多競相兜攬裝運、現全部爲大英公司所兜得、第一批裝到後、二批已裝奈爾特拉號輪起運來滬、該批銀額計爲三百餘萬元、準於本月二十一日可抵滬、至其詳細數目、須俟該船之輸單經由中東路預期寄到後方得悉云、

農產歉收後 海產物收穫則增多

【安東特訊】鴨江解冰後、水產品陸續登市、因收量之增多、市況極趨低賤、俗云農產豐收、則水產減少、水產若收則農作物必行稀縮、此爲一定之標準、故去年農產收量不豐、今年水產品收量較多、聞現在登市最廣之水產物、以両條魚黃花魚偏口魚蝦蟹爲大宗、其他魚類次之、其批價之低賤、爲歷年所無、收穫成分比往年多至十分之四云、

餅油銷路暢旺後 輸出數量激增 近日出庫額已漸增加

【安東特訊】本埠特產物中之豆餅豆油、今春開盤以來、因日本朝鮮及中國方面需量之激增、豆餅銷售陡呈活況、顧客之批購亦形踴躍、在一二兩月中、日本朝鮮用量爲最多、輸出者以火車爲主、迨至三月間鴨江通航後、中國主顧先後麕集、批購額遂呈激增、輸出地以油頭山東各地方爲多、但限於豆餅之運出、而豆油則以上海爲多、滿洲地方較少、現在餅油暢銷、輸出數量驟增、至批價豆餅千片、最高一千七百十五元、豆油一千五百七十五元、因市價較廉關係、餅油銷量頗旺、近日出庫額已較增多、埠頭運送及裝船狀況、已見異常之活況云、

倫敦市場之美大豆 滿大豆受脅威

於世界大豆市場滿洲大豆多年擁立獨自之地盤、以佔據歐洲油脂原料市場之王位、而近年美國大豆產額呈示逐年增加之趨勢、既出數年、前於倫敦市場、於（AMERICAN SOYBEAN）之名爲登市、是對於滿洲大豆爲一脅威點、不可輕視、按美國大豆之生產狀況之材料、大体綜合點如左記矣、

△美國大豆收穫額（美農務省發表）

一九二九年	一三四、〇〇〇屯
一九三一年	四〇二、〇〇〇屯
一九三二年	三五二、〇〇〇屯
一九三三年	三一三、〇〇〇屯
一九三四年	四七六、〇〇〇屯

即昨年度呈示急激的增加比十年前達三倍以上之數量

△大豆作付面積

一九三三年	三、三七〇、〇〇〇英畝
一九三四年	四、七九三、〇〇〇英畝

滿洲大豆付面積已達約半分量、是爲注目點矣

去年全歐各國 對外貿易均大衰落

去年度全歐各國對外貿易、在世界經濟不景氣籠罩之下、除英國外均非常萎縮、茲據中國經濟研究會發表去年歐洲至要各國對外貿易概況、特探錄如此、

英國去年之對外貿易與前年較輸入增加百分之七、九、輸出增加百分之七、三、因英工業界生活勳增加、輸入增加率、輸出爲巨大、輸大貨品以鐵礦石非鐵金屬、木材生絲爲多、考英去年貿易之回復、胥賴其物價提高及鎊價之低落、此外與德芬等國、成立互惠的商協定亦其主因、在維持金位之國家如法意國、其貿易均繼續萎縮、法輸出減少百分之三、三、輸入減少百分之八、九、其減原因不外、一、物價低落及關稅提高、意去年之輸出減少百分之三、五、輸入則增加百分之三、四、總額較前年減少、入超特別增大、至於德國之外國貿易、在一九三一至一九三二年中、大量輸出、一九三三年貿易額爲二十八億七千二百萬馬克出超竟達十億七千二百萬、前年起即極端萎縮、但尚能有六億七千萬之出超、去年除三月、十月、十一月外、逐月皆爲入超、希特勒政府爲圖貿易均衡起見、極端限制原料品輸入但最近期內恐難奏效云

商況電訊（四月二十日前場）

▲大條與匯兌▼

倫敦大條	—片十分—
期	—片一分—
紐約大條	—仙—分—
孟買大條	—盧比—分—
美英匯兌	四八五仙〇分〇
美日匯兌	二八弗五六〇
美中匯兌	三九弗七〇
英美匯兌	—仙—分—
英日匯兌	—志—片—分—
英中匯兌	—志—片—分—
英法匯兌	—法—
斯切爾股票	—弗—分—
◇美棉換算	（漲—錢）

▲本埠特產▼（四月二十日前場）

品名	月		
◇大豆	袋裝	五、〇〇	四、九九
	四月	四、九八	四、九六
	五月	五、〇六	五、〇六
	六月	五、一五	五、一四
	七月	五、二三	五、一九
	八月	五、二七	五、二四
◇豆餅	現市	一、五〇五	一、五〇五
	四月	一、五二〇	一、五二〇
	五月	一、五三五	一、五三五
	六月	—	—
	七月	—	—
	八月	—	—
◇豆油	現市	一四、八〇	一四、八〇
	四月	一四、九五	一四、九五
	五月	一五、〇〇	一四、九五
	六月	一五、二〇	一五、一〇
	七月	—	—
	八月	—	—
◇高粱	現市	四、一〇	四、一〇
	四月	四、一二	四、〇七
	五月	四、一八	四、一八
	六月	四、二四	四、二四
	七月	四、二七	四、二六
	八月	四、二九	四、二六

▲商品市場▼

品名			
◇大阪期米	放盤	現	二九、七四
		中	二九、八六
		期	二九、八八
	收盤	現	二九、七一
		中	二九、九二
		期	二九、八九
◇東京期米	放盤	現	二九、七九
		中	三〇、〇二
		期	三〇、〇三
	收盤	現	二九、七八
		中	三〇、〇三
		期	三〇、〇七
◇仁川期米	放盤	現	二七、四五
		中	二七、五六
		期	二七、二八
	收盤	現	二七、二八
		中	二七、四五
		期	二七、六四

◇大阪三品	四月	五月	六月	七月	八月	九月	十月
放	一九九、六〇	二〇一、三〇	二〇三、一〇	二〇四、九〇	二〇四、七〇	二〇四、七〇	二〇四、一〇
◇同 收盤	二〇〇、一〇	二〇一、八〇	二〇三、四〇	二〇四、二〇	二〇四、四〇	二〇四、一〇	二〇四、九〇

◇東京短期東新成交 賣買 三七店 四二店 數量 二八、八二〇枚

品名	月	放	收
◇大阪棉花	本期	六一、二〇	六一、一〇
	遠期	六一、三五	六一、三〇
◇東京棉系	本期	六一、三五	六一、三〇
	遠期	二〇〇、九〇	二〇〇、九〇
◇大阪人絹	本期	二〇四、一〇	二〇三、五〇
	遠期	六三、三〇	六三、二〇
◇東京人絹	四月	六三、〇〇	六三、二〇
	五月	六三、二〇〇	六三、三〇
	六月	六三、一〇	六三、五〇
	七月	六三、〇〇	六三、五〇
	八月	六三、〇〇	六三、五〇
◇福井人絹	四月	六二、四〇	六二、八〇
	五月	六三、四〇	六三、三〇
	六月	六三、四〇	六三、二〇
	七月	六三、一〇	六三、二〇
◇神戶餅	四月	六三、二〇	六三、二〇
	五月	四、六〇	—
	六月	四、六二	—
	七月	—	—
◇神戶匯兌	日美	二八弗	一分七
	日英	二八片	八分五
◇橫濱生系	本期	六三一	三分三
	遠期	六三一	五三

△滿洲行市▽（四月二十日前場）

品名			
◇奉天奉票對金票	現市	—	—
◇奉天國幣對金票	現市	一一〇、六〇	一一〇、三〇
	遠期	九〇、八〇	九〇、七五
	高	九〇、八〇	九〇、七〇
	安數		八萬
◇奉天鈔票對國幣	現市	三三二、七五	三三二、六〇
	遠期	三三二、五〇	三三二、四〇
	高	三三二、五五	三三二、四〇
	安數		一二萬
◇哈爾濱國幣對金票	現市	一一〇、〇〇	一一〇、一〇
	本期	一〇〇、〇〇	一〇〇、〇〇
	遠期	一〇九、五	一〇九、九〇
◇開原國幣對金票	現市	一一〇、三〇	—
◇新京國幣對金票	現市	一〇、三〇	—
◇公主嶺國幣對金票	現市	一〇、〇四	—
◇安東國幣對金票	現市	一一〇、四〇	—
	匯兌	一二五、八〇	
	本期	一二〇、二〇	
	國幣對大洋		六七、四〇
	烟台匯		一三五、五〇
◇哈爾濱大豆	九月	一、八二五	二八五〇
	六月	一、二一〇〇	一三〇〇
	七月	一、二三〇	一二三五
◇同小麥	五月	一五、三五	一五、三〇
	六月	一四、四五	一五、四〇
	七月	一五、六五	一五、五〇
◇新京大豆	四月	四、四〇	四、三九
	五月	—	—
	六月	三、六三	三、六二
	七月	三、七〇	三、六五
◇同粱高	四月	三、五〇	三、三九
	五月	三、六三	三、六二
	六月	三、七〇	三、六五
◇大連股票	九品	二〇、四〇	二〇、四〇
	新	—	—
	豆鈔	—	—
◇同短期	九品	二〇、二〇	二〇、〇〇
	豆新	二〇、四〇	二〇、四〇
	錢鈔	二三、五〇	—
	東新	四七、一〇	四七、一〇
	高	一四〇、一〇	一四〇、一〇
	日產	九七、〇〇	九六、七〇
	朝新	二七、六〇	—

▲本埠銀價▼

現市	一三五、一〇	一三五、三〇
高	一三五、四五	一三五、一〇
成交數		二〇萬
本期	一三五、三〇	一三五、二〇
高	一三五、四〇	一三五、〇五
成交數		八五萬

◇銀價掛牌

金票對小洋	九一、四五
鈔票對小洋	一二三、五〇
大洋對鈔票	一二〇、七〇

△特產發送▽（四月二十日前場）

發站	豆	粱	餅	穀
▲開原發	一二〇車	三車	—車	三車
▲新京發	三二車	一一車	一六車	二二車
▲公主嶺發	三車	二車		—車
▲四平街發	一〇車	二車	—	一六車
▲大連到	八八車	六車	四車	二六車

（四月二十日後場）

△錢鈔▽ ◇大連行市

現市	三三五、一〇	三三五、三五
高	三三五、三五	三三五、一〇
出來高		五萬
遠期	三三五、三五	三三五、三〇
高	三三五、三〇	三三五、二〇
出來高		一三萬
◇掛牌 金票對小洋		九〇、七〇
鈔票對小洋		一二二、七〇
大洋對鈔票		一一九、〇〇

△商品市場▽（後場）

品名			
◇大阪期米	放盤	現	二九、六八
		中	二九、八九
		期	二九、九〇
	收盤	現	二九、六七
		中	二九、八三
		期	二九、八六
◇東京期米	放盤	現	二九、七七
		中	三〇、〇四
		期	三〇、〇三
	收盤	現	二九、七〇
		中	二九、九九
		期	二九、九九
◇仁川期米	放盤	現	—
		中	—
		期	二七、六一
	收盤	現	—
		中	二七、四三
		期	二七、五七
◇神戶餅		四月	四、六二
		五月	四、六五
◇同收盤		四月	四、六二
		五月	四、六五
◇大阪棉絲布現物		龍C	六、五五
		人車	八、一〇
		韻鳥	四、九五
		蠶	六、五八
		扇面	一九一、〇〇

△滿洲行市▽（四月二十日後場）

品名			
◇奉天奉票對金票	現市	—	—
◇奉天國幣對金票	現市	一一〇、二〇	一一〇、二五
	遠期	九〇、七五	九〇、七五
	高	九〇、八〇	九〇、七〇
	安數		七萬
◇奉天鈔票對國幣	現市	三三二、五〇	三三二、三〇
	遠期	三三二、三〇	三三二、四〇
	高	—	—
	數安		四萬
◇哈爾濱國幣對金票	現市	一一〇、〇五	—
	本期	—	—
	遠期	一〇九、八五	一〇九、八五
◇新京國幣對金票	現市	一〇、三〇	—
◇安東國幣對金票	本期	一一〇、三〇	一一〇、二〇
	遠期	一一〇、二〇	一一〇、二〇
◇哈爾濱大豆	五月	一六、〇〇	一七、五〇
	六月	一三、五〇	一六、七五
	七月	一三、〇〇	一二、五〇
◇同小麥	五月	一五、二五	一五、四〇
	六月	一五、四〇	一五、四〇
	七月	一五、五〇	一五、〇〇

福助 二〇〇、〇〇

責任教授

歡迎滿洲國人入學

滿洲茂壹

每月一日新學期開始

介紹 開辦二百多年世界最老 英商公裕水火保險公司

敝號日前因鄰失愼被牽罹災致將貨物焚燬幸事前曾在該公司駐撫經理劉雲普君處保有火險災後當經劉君電報奉天總行即由該總行經理諸鳳岐君澈斟查拱屬實按照損失如數賠償付款不折不扣足見該公司不愧爲世界首創第一家之保險行也敝號領款之餘深感該公司信用可靠賠款迅速除此登報鳴謝外并願爲各界紹介焉

撫順 德盛魁 啓

新世界有聲電影院

前賣座【電話三・二九三六】 後賣座【電話三・二九三五】

▷本院特別啓事

春將去夏要來 衛生不可不講 故因此准決定 廿一號起停映 俟內外刷新後 擇吉開幕放映

預告 聯華巨片 大路 明星巨片 路柳墻花

嘻影諸君注意◁

來篤洋墨水

ライトインキ

本舖東京 篠崎インキ製造株式會社

萬年筆用 滿洲國方面自然亦有使用來篤洋墨水

物美價廉

來篤洋墨水係大衆之認識所支持者故斷然爲斯界之執牛耳者

會社、銀行、學校 官署、商店、農村 必備之來篤洋墨水

受日本民衆歡迎之來篤洋墨水亦必受善隣之滿洲國民衆所歡迎者

滿日親善先自來篤起!!故每戶宜備一瓶!!來篤之聲價可滿足大衆之期待!

自來筆用

大瓶小瓶 各種全國 文具店均 代售

本舖東京 篠崎洋墨水製造廠

連鎖街造毒案有新發現
各地密設造毒窟
規模甚大內有滿人資本家
首魁犯一名似尚潛於市內

大連水上警察署。自將連鎖街密造海洛英嗎啡犯首魁逮捕後。連日嚴重審問。其有在上海方面担任販賣該毒物之橋本孝正。亦係與南爲首魁之一經該署連日審問之結果。又暴露該密造團之新事實。該團乃係有大規模之組織者。內有滿人資本家五六名。在奉天新京熱河等大都市。設有密造大工場。施行大規模的密造。且首魁橋本於三月中曾一度來連。投宿於市內常盤橋天滿旅館。該犯有行李皮包三個。仍存於該旅館中。經明偵暗訪之結果。該犯仍有潛伏連市之模樣。該署惟恐脫網潛逃。故司法係刻下已於密秘中向某方面大事活動。極力搜捕犯人云。

情場中之武劇
謀人妻恃勢肆虐
報夙仇途遇興毆
痛毆幾斃後投官自首

金州管內玉皇頂會上胡家屯小老爺廟居住有徐德功者。年三十二歲。務農爲業。家頗富裕。於數年前經媒妁之介紹。設安某氏女爲室。詎知該女生性淫蕩。酷嗜風流。貌雖中庸。然情竇大開。因於婚成之後。被當地小廟子屯之滕雲珍(三十六歲)者所垂涎。然聞已與他人定婚。故大失所望。因此晝思夜想。策謀計畫。以攫彼美。因該滕某現任事警界。擬設計使徐自動退婚。設盡方法。後皆無效。故將徐宅攪鬧得日無安寧。該女父因聞此種風波。憂鬱成病。愿死勿聞。此十年前之事也。徐結婚後。此仇深印腦海。所謂君子報仇三年不晚。於本月十六日下午一時頃。徐赴亮甲店購買物品。途中突與滕相逢。正行之間。滕某復將昔日之事。重行提起。並嘲笑於徐。徐立即大怒。然當時並未發作。待歸宅後。乃持棒待伏。伺滕歸來毆之。以洩積恨。所謂怨家路窄。果然相遇。當於不備之中。將滕打傷。氣息奄奄。行將垂斃。徐於行兇畢之午後八時。獨身去上胡家屯派出所自首。適該所門前臥有警犬一匹。其狀甚猛。欲入之不得。因待立牆外。於翌晨上午五時頃天色大亮。由所內出人方得報警。此一場鬥毆傷人案。將不知如何處理也。

本屆足球循環賽
第二場今日舉行
隆華隊對全大連 午後三時半開賽

大連足球聯盟本屆主辦之第三次春季循環賽。第二場比賽。隆華對全大連。定於今日(星期日)午後三時半。在西部譚家屯大連運動場舉行。該兩隊之對抗。頗引起連濱一般愛好足球者之注意。根據兩隊已往之成績觀之。並其參加該賽之各選手。其中必能得該第三次春季賽之冠軍者。凡知兩隊之經過者殆可預測之。此次兩雄相遇。必有一番惡戰。往觀者必衆云。

櫻花纔怒放 風到落繽紛
塵土蔽天殊減春色
郊遊士女嗔怨天公
今日天公其作美乎

本埠自入春後。滴雨未降因而四鄉至今仍未種田勢有雲霓之望。最近數日間。氣候雖漸暖和。但未經春雨之洗潤。不一時北風捲來。塵土四起。仍含有冷森氣象。昨日大風較尤甚。暴土瀰漫天空。飛沙撲面。市內電氣遊園。中央公園。沙河口水源地。並市外之星個浦。老虎灘。各名勝地正當怒放鮮艷奪目之櫻蕊。因被此一場狂風之作虐。故有落花繽紛之勢。明媚色彩。亦當減去不少矣。而流連各地觀櫻之名媛淑女。莫不惡風無情。致令大殺風景。未免掃興也。今日爲星期假日。各遊園地觀櫻者。必有人滿之患。不知天公能否作美。撤去風伯之示威工作乎云。

西森船渠漁夫
患眞性天然痘
施行消毒以防傳染

刻下日本門司下關忽發生天然痘患者。勢極猛獗。大連港因與該兩地交通連絡。實有設法防疫之必要。且因滿洲國皇帝陛下訪日御駕行將返連、爲徹底豫防病菌播來計。大連海務局檢疫課連日來。極力從事檢疫工事。詎知在大連港灣之管內竟發生眞性天然痘患者。即刻下繫留於乃木町海岸西森船渠所有漁船漁夫兼田某(二十五歲)於十五日突得急性發熱症。後經延醫診治。結果於十九日午後三時。判明爲眞性天然痘。含有傳染性、故海務局眞榮平檢疫課長並大連警署藤野衛生主任得知後。當即同往現場。將該船施行大消毒。一方將船員施行種痘。並將附近一帶斷絕交通云。

收回舊幣
期限將屆
存者宜速兌換

滿洲國財政部。於客歲夏命各地滿洲中央銀行。於新國幣發行後。因舊國幣已不適用。故決收回。自去年七月一日起至本年六月爲期。收回舊紙幣兌換新紙幣。以免商民遭受損失等情。該銀行大連分行亦依法兌換。計收回者已有九成六分。餘者仍有四分。期限將屆。其餘四分仍有存舊紙幣者。故宜速往該分行兌換新幣。庶免至期轉成廢紙云。

兩販商因嫉動武
娘子軍參戰敗北
同行畢竟是冤家耶

西山會管內西北甸子住戶山東人張某。來連數年。因目不識丁。並無應世之技。故年來惟以小本營生擺設床攤維持一家數口之生活。月間受入雖屬寥寥。但頗足維持飯碗。其有對面房之住戶王某者。亦係同行營業者。所謂同行是冤家。張所賣一切零星物件。皆抱薄利多賣主意。故價錢頗低。買者自多。生意較諸王某甚見起色。但王某因生意衰落。故記恨在心。由嫉而恨。早蓄意興毆。對張某飽以老拳。以解宿恨。遂於昨日下午七時許。雙方公務完畢。各皆返舍之際。王竟以些許細故。藉端生事。在院中大發雷霆。將張暴打一頓。雙方打成一團。正在各不相讓之間。張之妻並其已出閣之長女。見其乃夫若父被打。當即母女協力參加戰團。如是一對三人。拳打腳踢。一致大打老王。然王某正當年壯力强。彼三人父子兵俱非王之敵手。一致皆敗於王之拳下。其長女腿部被王蹴傷。張之妻上身亦受有青腫傷。張某面部被王打破。血流如注。後張某以其無故欺人。實屬無法之極。當即往沙河口警署。仰爲懲辦云。

春風有間春雨難周
花信少婦隨情潛逃
乃夫報官抓獲情人

黃泥川人郭成漢。年三十七歲。住北崗子三番地。其妻林氏年將花信。姿色動人。惟因其夫任職船業。經月不歸。雖衣食無缺。而春風有間頗感不滿。日久天長。不安於室。油頭粉面。服裝入時。其一種妖冶之形容。已足令人銷魂。有欒家屯廟嶺屯人盛積芳者。年卅四歲住西崗日吉町製麻會社。充當修理機械工。性好漁色日間頗有閑暇。輙約三五狐朋狗友。到處偷香竊玉。竟與該婦有染。陳倉暗渡。已非一日惟苦無良機。實行偕老。乃與其附近之居夫山東省掖縣人劉子章(年三十歲)計謀多日。設法將該婦拐逃另藏金屋。以償終身之願。日前計成。告之該婦。席捲金銀細軟。雙雙飛去。待郭某歸來。屋內衣物皆空。佳人已杳。始知潛逃。後詢問隣佐。知隨前人逃走。故報告該管警察署司法係搜查、昨日上午。該署已將盛劉二人傳署訊問如何了解。不得而知云。

實協日本視察團
昨已出發東渡
各機關皆至埠歡送

日滿實業協會滿洲支部主辦之日本熊本縣與吳市。以及西部日本商工觀察團。此次爲第三次。一行皆爲滿洲國內各大商埠巨商經理並商會會長等。計共十一名。團長馬連甲。係綏中縣商會會長。指導員爲日滿實業協會滿洲支部囑託早川正雄。一行已於昨(二十日)午前十一時。乘開長崎之千歲丸就赴日視察之途。本市商會副會長兼滿洲實業協會理事長邵愼亭氏。與外交主任劉煥彥。及大連商工會議所全体歡送者頗衆。據該團長馬連甲氏談。此次視察團所視查地點。爲西部日本各商工地。決於九月五日。仍由連回滿洲國云。

滿洲體協主辦
馬拉松賽跑
定廿八日午前九時
由連起至蔡大嶺止

滿洲体育及南滿洲陸上競技兩協會。定於本年二十八日午前九時。舉行往復馬拉松賽跑。地點係自滿洲日報社前起。至旅大南道之旅大八景之一之蔡大嶺爲終點。斯界運動家皆可前往參加。聞已參加者有去年度大會優勝之選手近藤君並前年度獲得該賽榮冠之志水君。已前往報名參加云。

滿電會社
新購電車
由日運到四輛
今日開始運駛

本市滿電會社。爲便利觀花之遊人。特由日本內地名古屋日本車輛會社三菱電機工廠訂購新式之電車多輛。於月之十九日由入港之新甘井子丸載來四輛。式樣新奇。油色鮮明。車內各種設備。不異於火車(展望車)刻已經滿電技師率同職工等在朝日廣場倉庫按裝。定於今(二十一日)開始運轉。以備旅行觀櫻客之乘坐。聞每輛值價二萬元。該車往來市街。必又增一番新氣象云。

中國禁銀出口
煙關函民政署
分函各會轉知商民

中國中央政府。近爲維持國內現銀並銀塊之出口。財政部已飭令各地海關。對輪船之乘客。及所有中滿之航行客貨輪船。以及由中國航行西洋之往來輪船乘旅商民等所應攜帶數量。均行加以限制。倘有不遵該項規定者。一經查出。決定處以沒收。前日特由中國烟台海關當局函知大連民政署。由署分函大連市商會。將由市會再行擬具限制各條。通知市內各商。以便週知。茲覓誌烟台海關公佈限制攜帶現洋規定如左。

本月二日由中國中央政府財政部飭令。爲禁銀輸出事項。即日實施爲此函知關東州廳內之業通關報關關係各方面。以便週知。茲將原案鈔錄如左。

一、(一)單在中國各港往來之輪船乘客。各人攜帶現大洋得不過一千元。

(二)前項輪船之買辦。亦準同樣攜帶現大洋一千元。

(三)如在前條輪船乘客之數外。其船之職員及船員等服務於船中者。不許超過攜帶二十元以上。

二、(一)專航行於中國各港之外國輪船乘客。每人不準攜帶超過大洋五十元以上。

(二)前項之限制。即該船之買辦亦不得攜帶超過五十元以上。

(三)專航行於中國各商滿之客貨輪船職員及船員等。皆不許攜帶現大洋。

(四)專航行於中國各地港埠之輪船。如向洋出港時。於該船出港時須經當地之海關對輪船之船員及乘客加以檢查。檢驗判明無何等違法密運現大洋之嫌疑時。得填具無何等違法輸出現洋等保証爲要。

三、以上各項之限制。倘有攜帶現大洋超過時。一經告發或查出者。即將其超過額全數沒收。以示懲儆云。

滿洲肺病豫防會
定期舉行 肺病豫防日
俾資喚起注意衛生

滿洲肺病豫防會。定於五月一日在全滿舉行肺病豫防日。自滿洲事變以還。日人來滿者激增。爲使普及衛生思想。並喚起結核病預防之注意。一方對平素講求衛生缺乏常識者。亦有同樣喚起使注意當日南滿保養院長。並以無電向各中小學校公學堂放送關於結核病豫防之講演。其外並以偵察機飛翔空中。撒放宣傳單。促進滿日市民對此徹底注意云。

震華棒球隊
募集棒球隊員
今日起即開始報名

大連市滿人方面所組織之震華棒球隊。此次爲謀訓練該項運動技術之人材計。特行招募素日有志斯項運動者但應募者須稍具有該項球術之經驗並爲素日嗜好者。自今日起即行開始報名。至來月五日截止。在夏秋期間內。爲使球術進展。決定每星期一三五及星期日之四日間。在大連第二中學校球場練習。茲將報名手續誌之如左。

資格 素嗜棒球及稍有經驗者。

人數 不限。

年齡 不限。

報名處 西崗商會劉煥彥。連鎖街本町通東京電氣會社崔長琳。

報名期間 五月五日截止。

報名方法 於報名期間內將姓名。年齡。住所。職業。及電話番號。寫明寄至上記之報名處。而後必由本隊通知一切詳細。

會費 每年金兩元(分兩期交納)

練習場址 伏見台二中球場

練習日期 每週月、水、金、日、四日。

用球 硬球

指導 滿電大野東一先生。

關於其他一切詳細可直接到報名處詢問。

大連市之
綠—化—運—動
撒宣傳單廣事宣傳
發售樹苗供衆栽植

大連市當局。爲謀市街清麗。施行全市綠化。定自(昨二十日)起至二十六日止。共計一週間。在此期間中爲徹底普及綠化精神。以大宗之關於綠化文字宣傳單。以飛機由空中撒放。一面並在電車內及各交通要衝張貼宣傳畫報。並於中央公園內出售連市滿日人經營之樹苗云。

金融組合開
七期總會

【旅順通信】旅順會也金融組合長喬德馨。定於本月二十一日。假旅順乃木町。東洋協會語學校樓上。開第七期組合員定時總會。現已柬邀各總代表。至期參加與會。茲將會議事項錄左。一、前年度財產目錄。一、前年度貸借對照表。一、前年度事業報告書。一、前年度剩餘金處分案及監事之意見書承認事項。一、定款一部變更事項。一、監事及評議員改選事項。

【文訊】該組合日人一部之旅順金融組合。亦循例乃於本月二十三日午後一時。假旅順市役所按上會議室內開定時總會。會案與滿人組合總會相同云。

馬競大季春

雨天順延

四月 二十七日(土) 二十八日(日) 二十九日(祭) 三十日(火)

五月 三日(金) 四日(土) 五日(日) 六日(月)

景品付 入場券金一圓 每日抽籤

社團法人 大連競馬俱樂部 電話(二)三二五三番

時人往來

▲馬連甲(綏中縣商會長)二十日上午十一時千歲丸赴日

▲施錢一(東豐縣商會會長)同上

▲武秀山(大興電燈公司主任)同上

▲郭霧峰(龍江省總務商常役)同上

▲張書翰氏(吉林教育廳長)二十日乘出港之貝加爾丸輪船東渡

▲韋煥章氏(奉天省教育廳長)同上

▲許汝棻氏(文教部次長)同上

土耳其鴉片專賣局長
視察各地過連赴日
……對往訪記者之談話

土耳其鴉片專賣局長賽夫志庫棉氏。近爲鴉片輸出事。滯留新京與滿洲國鴉片專賣公署及日本側要路交涉之中。茲諸事已畢。未便久作逗留。已於月十八日由京到連。轉搭出口之哈爾濱丸赴東京。該氏船中對往訪記者談話如左。土耳其地方出產之鴉片。每年達四千萬元之鉅額。而品質優良。實較勝於滿洲之鴉片。惟所售之價較高。換言之。尚未進化。因此達到滿足計。決定視察各地。以選擇精妙之法而改善之。此次到東京後。擬再赴菲律賓及蘭領印度等地。俟二個月後預定舊地重遊云。

連濱小新聞

一發現路倒一

十八日午前五時許。市內不老街東亞佛教會東側空地處。經行路者發見路倒一具。當即報告該管派出所。由所員赶至檢驗。年約三十五歲許。姓名不詳。當電請大連宏濟善堂派人舁去警士檢驗。判明係嗎啡犯毒。致身死無訛。當即備棺掩埋矣。

一偷竊麻袋一

山東省禹城縣人尙吉有。年二十七歲。三年前來連謀生。久無相當職業。乃投福昌公司華工苦力處。充當苦力賃居市內淺間町二番地一〇〇八號。近則偷閑荷安。因被革除生活無着。乃潛伏碼頭。乘機竊取貨物。以供生活。昨日午前又將滿鐵倉庫外堆積之麻袋竊去五十餘條。正擬負之逃走。突被水上警署刑事發見。逮捕署內審訊。供認偷竊不諱云。

介紹
天樂堂藥房開幕

本市漢藥近年因受漢藥組合之策勵。已逐漸改良。惟業是者。多沿舊制。向乏京莊製法。市內雖有一達仁堂。奈定價奥高。於貧病者殊難普及。且西崗國人薈萃之區。於藥劑向無京莊藥肆。病家每感不便。茲有馮舒吟氏。爲應人生之需要。且本其於平津懸壺多年之經驗。毅然創設京莊藥肆天樂堂。已擇定西崗福德街(大連池北鄰)開市營業。諸藥悉由專人自原產地採辦。丸散亦依京津古法修合。藥眞價廉。初無怪其開幕未久。已經有口皆碑。譽滿全埠矣。大有後來居上之勢。近聞該店特備爐鍋。專爲代客寄商旅。煎熬湯劑。俾免病者之煩。尤便行旅。

地照丟失聲明

啓者敝人自置熟地一段坐落輝南縣隆安堡村胡迷山子計地二百零三畝二分計地照五張內有三張地照於大同元年七月間因避刀匪亂帶至盤石縣丟失遍找無獲一、馬崑山領名下則地二十畝零五分四至本地一、馬青山領名下則屯基地二、畝五分四至本地一、馬俊領名下則屯基地五畝四至本地以上大照三張完全丟失除呈請縣署補發新照外此項地照無論落於何人之手概作廢紙特登報聲明

輝南縣 馬崑山啓

緊要聲明

啓者以莘等二人將所有關於中日合辦磁土採掘公司呈遞所轄官署之鑛業權許可呈請書及合辦契約書等蓋用之印章於中華民國二十年滿洲事變當時遺失除呈明官署外後此項印章勿論落於何人之手概作無效特此聲明

聲明人 奉天省復縣復州孫家村橋西 孫以莘

奉天省復縣復州南海村羅家屯 李仁育

康德二年四月二十日

聲明牙戳無效

啓者父諱廣颺於去年七月間作故庶母王氏自立門戶向不干涉且有槍殺家兄延年之命案迄今未決茲父歿後遺有牙戳一章存王氏之手深恐此戳發生事端貽將來之禍害關係非淺因與生母議決登報聲明此後無論發生何事盜用此章者完全無效至先嚴所借王三先生三百宋六先生九百高明齋四百宋九爺三百宋獻廷若干仍爲有效外此後再有均歸無效特此聲明王廣颺牙戳作廢

梨樹縣城內住戶 王鶴年啓

王仁眼科專門醫院

院長 王仁

地點……大連市西通六十四番地 (常盤橋西廣場電車中間) 電話六七五二二番

齒科 早川醫院

金洲新市街 大連市西通九十三番地 電話二三九七一番

急募生徒

南滿 自動車講習所

設備完善學費因爲開校一週年紀念的緣故今回入學的制限本科三個月卒業特別大割引優待之

大連市橋立町交通汽車行西邊便是

天光電影院

專映各國鉅片最高尚的娛樂宮 大西關大街 同德堂後院

今天准映 明星影片公司出品 有聲有色 無聲無色

啼笑因緣 (二集)

胡蝶 鄭小秋 主演

(價目) 二角 三角 四角 五角

(時間) 二點 五點 七點

四月廿六日起 接映四集

耳鼻咽喉科專門 森本醫院

大連市大山通六十三番地 電話二、五三七〇番

院長 醫學博士 森本辨之助

大連 同樂舞臺 西崗

電話三・一九八七八

重金禮聘 全體藝員 北平永春社

青年英俊獨樹一幟文武老生紅淨泰斗

李萬春 邱久春 劉永慶 張永良 劉潘慶

劉斌升 高斌峰 筱奎官 周又宸 毛慶來 李德春 于斌安

陰曆三月十九日(星期日)夜戲準演

早演 九義十八俠

【簡目】掃墓、奪珠、害命、赴任、拜府、控告、除奸、酒樓、激俠、投案、法場、土遁

晚演 武松打店 生平得意水滸名劇

個人獨擅名奏 法門寺 廟堂 叩閽 驗屍 投文 大審 團圓

夜戲 全部金斗寨 (星期一)

請用無線電受信機及免費檢查

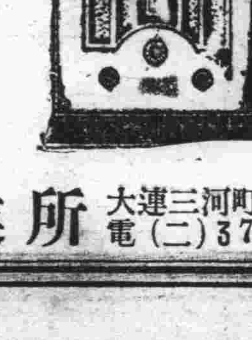

滿洲無線播音普及股分有限公司 大連營業所 大連三河町一八番 電(二)3776

悲歡因緣 (三六)

王南邨著

第十八回　得喜信父子歡聚　送上任兄弟含悲

勇俱有、但你初登仕版、還弓馬武藝、未必精熟、若只恃勇力、便非爲將之道、你須上緊演武藝、講究戰陣、不可一刻苟安、殷雄叩謝道、大老爺恩訓、當刻刻在心、黃公隨取給令箭一枝着即刻起身、赴劉河防守、替回那防守備、別有差委、俟平靜之日、再去做你本營游擊不遲、殷雄領了令箭、即叩辭出來、所賜盔甲、已有人擔送寓所、因復到巡捕廳來辭謝、這些轅門上、都守千總把總等來道喜、不一時、値堂官、飛出一張委牌、帶封套交與殷雄、係委署劉河守備印務、着即刻起身無悞、衆官道、這是大老爺格外的恩典、老寅兄、不要輕看了、殷雄謝別、衆官回到寓所、當下就有同寅宜、薦來伺候的人、殷雄俱各留下、見上台如此垂青、又聞劉河地方緊要、不敢少留、當即吩咐成信道、我這邊的事、你已盡知、可即日回縣報與兩位老爺知道、我也不及寫書、因取了四錠小銀、與他作盤費、成信當即叩謝去了、殷雄就着從人收拾衣甲、頭盔行李、有了制憲令箭便即日馳泗前往、劉河署事不提、且說成公、自公出回署、知殷雄已經上省、因與陶雲道、三弟此去、不日即有好音到來、至第二日、却得了總制、要去的信息、又聞給塘馬、星夜前往、二人議計、此必因倭寇緊急之故、到時即有差委、只不知是何去處、算來總不出十天、即有定局、原來成信、也星夜趕回、到第九日午後、已回到縣、進書房來回稟了、前後話、二人大喜、陶雲又賞了他二兩銀子、因即與成公道、三弟蒙、兩位上台、刮目、將來未可限量、只不知那劉河地方、却是一個最險要的去處、從前原只有一把總防守、後來因兩番失事、纔改了守備、添兵彈壓、以三弟的本領鎮守、定當從此立功顯達、陶雲道若論他的胆量、實人所不及、所慮者、是少年恃勇、急躁從事、兄長須隨時打聽、頻寄音信、免弟掛念、弟明日就拜辭起身、成公道、賢弟爲先人大事、已經耽擱有日、愚兄亦不敢再留、明日早飯後、即送賢弟起身、三弟那邊、我自理會、倘有要事、當遣差相聞、當晚弟兄二人、直敍飲到更餘、一同安寢、成公又吩咐家人、連夜備席、次日凌晨起來、盥洗後、即擺上席來、成公叔姪、各敬了陶雲三杯、又共飲過數巡、陶雲道、此番別過兄長、後會未知何日、彼此須常通信息、以慰相思、成公道、這不消說、若有要務、便當遣差、尋常信息、只用官封寄到、吉水縣署、轉寄與賢弟、但須賢弟、先在本縣、關會他一聲、當下忽忽席畢、陶雲已封了四兩銀子、賞了書房、伺候的家人、格外二兩、賞了厨役、成公却命侄子、賫出二十四兩一封贐儀、來道、我也不送賢弟的程儀、這是代我與伯靈前一觴之敬、陶雲不敢推辭、叩謝領了、外邊轎事、人役俱已吩咐齊備、成公必要親送到船、陶雲阻辭不住、別了友德、一同上轎起身、已牌時、到涼山、成公到船上、又坐談了一回道、賢弟途中保重、到家後、即與我一音、陶雲應諾、只爲情深、不禁洒淚、陶雲隨送成公、上了轎、看着道、從去了下船、轉身進艙、就吩咐鳴金開船、一路無話、不止一日、到了九江府、進鄱陽湖口、這日適遇大風驟雨、白浪掀天、大小客船何止數十號、都收在套汊內避風、這風自辰牌時候發起、直到未末申初、纔漸漸▲下來、已是開船不得、原來這日陶電的靈柩船、亦在其內、你道爲何如此湊巧、原來陶電、自八月初一日、在尙義村起程、中秋前兩日、到揚州雇了一隻大船、中艙安放靈柩、後面官艙留與雪姐梅嫂、陶電住在前艙安歇、因要送雪姐、回家故不走儀徵、竟出荻浦、這日來到、把船泊在碼頭、陶電上岸、來訪問到兪公家裏、如何門上鎖、因問着間壁、周老人、這老者、把兪俊卿如沒了姑娘幾次要尋短見後來他舅子如何接了他回去同住、不多時、因他舅子的叔父、選了江西大庾縣知縣、舉家同到任上去了的話、與陶電說了一遍、陶電聽了、暗想如此不湊巧、今既不得相會兪公、也就不提起送雪姐回家的事、遂別了周老人回家、一一與雪姐說知、雪姐聞言、十分傷感、因道父親與母舅、都挈家而去、無處可住、前恩父、原與我說、當同三哥回家、今日果然應驗、陶電道、如今妹子、且安心同我回去、到家後、當即差人送書、往大庾縣去通知兪伯便相會、只是從此回家、路途尙遠、還得梅嫂作伴、同去纔好、且到邢賢弟家再作計較、梅氏道、我到家與老兒說一聲、自然要送姑娘同去的、陶電道甚好、當下就叫開船、放出觀音門來、訪問道、邢公子家到得門前、見大門上封皮鎖、吃了一驚、往問鄰居說自邢公子與老夫人去後不多時、被候巡按、說他祖父做官時、負欠他官銀八百兩未還、把他老家大邢忠逐出、將房屋官封變賣、到如今雖沒人敢買、但是無人居住了、又問邢忠下落、遣鄰人說他、搬了傢伙箱籠出來、氣出一場大病、虧得他兄弟、來搬他回湖州碧浪湖、村家裏養病去了、陶電聽了這個信息、兩下毫無着落、心下好生動氣、待要寄信往山東、這途路上、有無可托之人、看這隣居、又是個少年人、難以相托、若不寄信、又恐章公與邢弟懸望、左右思維、因想那個周老人、是兪公重託他的、却是個至誠長者、不若託他寄信、諒無差誤、主意定了、即辭別鄰居、把這事說與梅嫂、雪妹得知、梅氏聽了、十分氣苦、因想如今到途路之中、若同湖州路途又遠況這雪姑娘是老夫人再三託我陪伴的豈有半途拋之理因這三相公也不用心、到如今只要寄封信到山東去、免得那裏記掛、我情愿陪伴姑娘、到吉水、待日後姑娘、恭喜了、我再陪送姑娘回來、豈不是好、陶電聽說大喜道、梅嫂說得極是、當下即在舟中、將兩家情事、細備寫了一封信、封固停當、叫把船仍放回荻浦來、幸喜相去只有二十來里、江面一時便到遂稱了二兩銀子、和書函包好、一直竟到周老人家裏來、周老人一見便問客人、爲何去而復返、陶電道、爲有一件要緊事、特地來拜煩、因將書函取出道、還是一封要緊書信、外有盤費銀二兩、煩老丈覓一個妥當人、寄往山東沂水縣地方、封面上、居址姓氏、逐一寫明寄書到日、再謝酒資二兩、那邊與貴鄰居、兪公有些瓜葛、因知兪與老丈、又是緊鄰至好、故敢奉託、千萬不要遲悞日後小生、還要到來奉謝、周老人道、一封空信、有了這些盤費、何愁不得寄到、只是老漢與兪先生相好多年、

泰東介紹欄

五行欄　一次一元　四次二元　七次三元

十行欄　一次二元　四次四元　七次六元

求事廣告半價、不出名者倍價、名在此加三成、全年半價

並有喫宮式以及手提金庫俱全

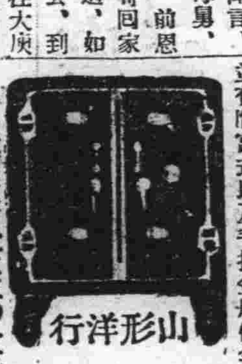

山形洋行　大連浪速町電二三〇一五

電話商會　地點　常盤橋東　西通入口路南

電話

買賣、無費辦理手續　並出貸薄利金融

大連市西通九三番地　電話商會　電話二三八九〇

大阪商船定期輪船

◎開往門司神戶大阪　午前十時起　×印一等不載客

船名	日期
吉林丸	四月廿四日
亞米利加丸	四月廿三日
夏得爾丸	四月廿七日
×哈爾濱丸	四月廿九日
熱河丸	四月三十日
貝加爾丸	五月一日
烏蘇里丸	四月廿二日
烏拉爾丸	四月廿八日
×扶桑丸	四月廿六日
◎開往台灣	
中華丸	四月十七日
大華丸	四月廿八日
◎開往天津	△印不載客
△志摩丸	五月十七日
△朝熊丸	五月十一日
△日東丸	五月九日
大華丸	四月廿二日
◎開往橫濱	△印不載客
△志摩丸	五月廿二日
△朝熊丸	五月廿六日
△日東丸	五月十四日
◎開往紐約	
南海丸	四月廿六日

大阪船船大連支店　新京代表電話二、四一三七番　新京出張所電話四〇一八九番　奉天出張所電話二二一六番

日本國際觀光局（船票發賣所）

船票取次所　大連市伊勢町

滿洲旅館協會電二、三六八二

大連伊勢町觀光局電二、五五四　二、七〇四

沙河口出張所電四、九五〇六

營口觀光局　電一三七六

撫順觀光局　電三五四

奉天觀光局　電七九一

新京觀光局　電三三九

哈爾濱觀光局　電四七八

國際運輸株式會社

◎專屬貨客經理店　◎船票發賣所　大連市山縣通二二一

大連支店　電話三、三一五一番　同賬房　電話二、六二八三　荷扱所電話長二、四八〇二番

支店　奉天、營口、安東、沙河鎮、鐵嶺、開原、四平街、鄭家屯、洮南、泰來、通遼、新京、下九台、松花江、伯都訥、榆樹、哈爾濱、傅家甸、一面坡、滿溝、昂昂溪、龍井村、青島、上海、天津、京城、平壤、大邱、釜山、元山、會寧、雄基、清津、基隆、高雄、台灣、東京、北平、神戶

凡關船車聯絡運輸之貨物由左揭各支店發行貨物引換證

大連汽船定期行輪

◎開往青島上海（午前十一時）　奉天丸　四月廿三日　大連丸　四月廿七日　奉天丸　五月一日

◎開往天津（塘沽止）　長平丸　四月廿一日前十時　天潮丸　四月廿三日前八時　天津丸　四月廿五日後一時

◎開往安東　天潮丸　四月廿八日後六（船客搭載）

◎開往龍口　龍平丸　四月廿二日後六

◎開往基隆、黃雄（船客搭載）　山西丸　四月廿三日後四時　山東丸　四月廿五日後四時

◎開往敦賀新潟伏木（船客搭載）　河南丸　五月八日後五時　河北丸　四月廿八日後五時

◎開往芝罘元山清津雄基　遼河丸　四月廿一日

◎開往壺蘆島（船客搭載）　濟通丸　四月廿四日午正

◎開往營口（船客搭載）　河北丸　四月廿二日　山東丸　四月廿八日

大連汽船株式會社　電話代表二、七一三一番

專屬貨客取扱店（大連敷島町）永和公司　電二、七七八八、六七五番

大阪神戶航路貨客取扱店（須磨町）澤山商會　電二、五二六五番

台灣航路貨客取扱店（大連敷島町）丸二商會　電二、四六八一、五八八八番

船票賣所（大連伊勢町）大連案內所　國際觀光局　電話二、五五五四

日本郵船大連出張所

◎開往青島仁川　會寧丸　四月廿六日

◎開往仁川博多長崎鹿兒島　角行　清津丸　四月廿五日

以上各輪之出口日時關係或有變更

丸那德氣船會社船客業務代理　近海郵船株式會社大連代理店　朝鮮郵船株式會社大連代理店　電話二、七八四六、三七三九、二、六七一二

日本郵船出張所代理貨物整理事宜　大連市數島町六

丸一商會　電話二、六四二四、五八八四番

日本國際觀光局船票發賣處　大連市伊勢町電二、五五五四

阿波共同汽船行輪

◎開往威芝青島　第十六共同丸　四月廿日午後七時

◎開往芝罘威海衛仁川　第十六共同丸　四月廿五日下午七時

◎開往天津　第卅六共同丸　四月廿四日午後二時

◎開往仁川鎮南浦　長山丸　四月廿七日

◎開往芝罘　長山丸　四月廿一日午前九時　後六時

◎開往　第十八共同丸　四月廿三日

本社代辦山東鐵路及朝日鐵路各種運輸一切事務

大連市山縣通二〇〇　阿波共同汽船會社　電話長二、五〇〇一番　六、八九〇

政記輪船行輪

◎開往天津　純利號　四月廿一日　安利號　四月廿三日

◎開往四淸　加利號　四月廿三日

◎開往安東　廣利號　四月廿一日　迴安號

◎開往芝罘　永利號　午後四時　四月廿一日

◎開往威海　公利號

◎開往龍口　增利號

有利號

◎開往青島　泰利號　四月廿三日

大連市監部通三十九　政記輪船股份公司

朝鮮郵船大連行輪

近海郵船輸行輪

◎開往長崎鹿兒島　千歲丸　四月二十一日（前十一時）

◎開往橫濱（長崎）　勝浦丸　四月廿二日　淡路丸　五月廿五日

◎開往天津　淡路丸　四月三十日　勝浦丸　五月十日

◎開往營口　富浦丸　四月廿三日　松浦丸　四月廿四日

◎開往基隆高雄　岐阜丸　四月廿八日

◎開往鎮南浦仁川　岐阜丸　四月廿日

國際運輸株式會社大連支店　同賬房　電話二、六二八二、三一五一

日清汽船輸行輪

◎開往青島上海　唐山丸　入埠中　華山丸　四月廿九日　嵩山丸　四月廿八日　芦山丸　五月十六日

大阪商船株式會社大連支店　電話二、四一三七番

惠通行輪船

◎開往芝罘八角　泰康號　四月廿一日午后六時

◎開往芝罘威海衛仁川　利通號　四月廿一日后六時

◎開往芝罘　昌平號　四月廿二日

◎開往門司宇品今治尾道　照國號　四月三十日

大連市加賀町三〇　惠通行　電話二、三八五一、六一八番

全治水

東京　尾澤監製

皮膚病第一靈藥

本堂監製馳名頑癬藥全治水是弊堂獨特之秘方、他家不備之聖藥也、專治乾癬、濕癬、陰囊濕疹、蛇皮、魚鱗癬、瘡膿疱等一切頑癬、疥癬及白斑風諸症用此藥塗擦不過五六次即可全治、雖多年惡癬亦能斷根、無論男婦老幼、百試百驗靈妙如神、此藥專以殺蟲消毒爲主奏効神速、誠頑癬第一之靈藥、前代未曾有之仙方也

藥價　二角　三角　五角　二圓　一圓

各埠著名藥房均有代售　購時請指明尾澤全治水

神保町三丁目四ノ一　日本東京市神田區　總發賣處　合名會社　尾澤商店　電話牛込34一六二九九

獅子牙膏

令郎的牙齒要强健起來！

小孩最容易生虫牙、

爲預防虫牙最好每日用號稱品質爲世界第一之獅子牙粉刷牙以養成良好習慣、

滋潤適度粉不散亂氣味芬芳的潤製獅子牙粉

10 S—33

福　滿洲吳服部

春來到和風暖　棉服將易
夾服穿維新品　置甚廣
單夾衣料遂意選　洋雜貨
更精良色色齊備　無不鮮
物質堅價格廉　諸君試買
樂自然

福　文房具部

博學品物最良　文學進化用品繁　小朋友心喜歡　學業精進顯名揚

福　營口百貨店　電話三三一四六三　三三一四六四　三四一四六五